

Installationsanleitung

(D)

ISDN-Telefonanlagen

tiptel.com 822 XT

tiptel.com 822 XT Rack

tiptel.comPact 84 Up 4

tiptel.comPact 84 Up 4 Rack



tiptel

Inhaltsverzeichnis

Inhaltsverzeichnis.....	3
Einleitung	8
Sicherheitshinweise.....	9
Lieferumfang.....	10
Erhältliche Module.....	10
Bestimmungsgemäßer Betrieb der Telefonanlage.....	11
Umweltverträglichkeit.....	11
Funktion bei Netzausfall.....	11
Landesauswahl.....	11
Schnittstellen	12
ISDN-Anschlüsse.....	13
Analoge Anschlüsse (a/b).....	13
Netzwerk-Anschluss.....	13
Nutzbare Endgeräte.....	14
Analoge Telefone.....	14
ISDN- und Tiptel S ₀ -Systemtelefone.....	15
Up ₀ -Systemtelefone.....	15
Werkseinstellung der Anlage.....	16
Anschluss der Telefonanlage	17
Öffnen des Gehäuses.....	17
Ändern der Einstellungen der S ₀ / Up ₀ Anschlüsse.....	17
Ändern der Jumper auf der Hauptplatine.....	18
Ändern der Jumper auf dem Erweiterungsmodul.....	20
Anschluss der TK-Anlage an den ISDN (NTBA)-Anschluss.....	21
Anschluss von ISDN- oder S ₀ -Systemtelefonen.....	22
Tiptel.com 822 XT und tiptel.comPact 84 Up 4.....	22
Tiptel.com 822 XT Rack und tiptel.comPact 84 Up 4 Rack.....	26
Anschluss von analogen Endgeräten.....	28
Tiptel.com 822 XT und tiptel.comPact 84 Up 4.....	28
Tiptel.com 822 XT Rack und tiptel.comPact 84 Up 4 Rack.....	30
Anschluss von Up ₀ -Systemtelefonen.....	30
Anschluss der TK-Anlage am Netzwerk.....	31
Anschluss der TK-Anlage an die Stromversorgung.....	31
Test des Anschlusses.....	32
Zugriff auf die Konfiguration.....	33
Ändern der IP-Adresse per Telefon.....	33

Direktanschluss an Computer	34
Webkonfiguration aufrufen	34
Wenn es nicht funktioniert	35
Erforderliche Einstellungen im Web-Browser (alle Systeme)	36
Netzwerkeinstellungen Windows 7	37
Netzwerkeinstellungen Windows XP	38
Netzwerkeinstellungen Mac OS X 10.6	40
Der Konfigurationsassistent	42
Landeseinstellung	42
Externen Anschluss konfigurieren	43
Externe Rufnummern und Rufverteilung für die S ₀ Ports	44
Zuordnung der Rufnummer für gehende Gespräche	45
Ende	46
Der Aufbau der Hauptkonfiguration	47
Konfigurationsmenü: Einstellungen	49
Menü Einstellungen	49
Benutzername	49
Kennwort	49
Voicemailsysteem	49
Gebühr pro Impuls	50
Zeit für die verzögerte Anrufumleitung	50
Ortsvorwahl	50
Landeseinstellung	50
Einpersonenbetrieb (Busy on Busy)	50
Halten im Amt	51
Music on Hold (MOH)	51
Tag/Nacht-Umschaltung	52
LCR	52
Menü Kurzwahl	52
Untermenü Service	53
Menü Telefonbuch	53
Untermenü Service	54
Menü Anruffilter	55
Anruffilter erstellen	55
Anruffilter Auswahl	55
Anruffilter löschen	55
Name	55
Filterung eingehender Anrufe über folgende Rufnummer/MSN/DDI der Anlage	55
Ausnahme von Rufnummern/MSN/DDI der Anlage	56
Filterkriterium	56

Rufnummer des Anrufers	56
Vorwahl des Anrufers	56
Priorität	56
Wenn Filterkriterium auf Anrufer zutrifft, dann	57
Anwendungsbeispiele Anrufterfilter	57
Werbeanrufe	57
Ausländische Anrufer	57
Ausländische Anrufer mit Großkunden in diesem Land	58
Menü Wahlkontrolle	59
Sperrnummern	59
Ausnahmerufnummern	59
Menü Notrufnummern	59
Menü Gesprächsdaten	60
Datei sichern	60
Druckversion	61
Fernabfrage	61
Gebührensriver	61
Menü Tag/Nacht	61
Einstellungen	62
Zeitsteuerung	63
Feiertage	63
Menü LCR	63
Einstellungen	63
Provider	64
Zone	64
Zeitsteuerung	65
Feiertage	65
Menü Expertenmodus	65
Datum/Uhrzeit	65
Service	66
Voicemail	68
Konfigurationsmenü: Ports	69
Menü ISDN	69
Einstellung	69
Eingabe MSN/DDI	71
Anrufweftershaltung	72
Menü Analog extern	74
Einstellungen	74
Eingabe Rufnummern	75
Menü Analog intern	76
Einstellungen	76

Konfigurationsmenü: Teilnehmer	78
Festlegung der internen Rufnummern	78
Menü Übersicht	78
Menü Gruppen	79
Tag/Nacht Umschaltung	79
Gruppe	79
Gruppenteilnehmer auswählen	82
Zuweisung für kommende Externgespräche	82
Menü Rufverteilung	82
Menü Teilnehmer	83
Administrator	83
Teilnehmer	88
Systemtelefon	91
DFÜ-Einwahl	99
Anrufbeantworter	100
Aufzeichnungen	106
Menü Dienst einrichten.....	107
Fernkonfiguration.....	107
Externe Einwahl	107
SMS.....	108
Menü Call Manager	110
(Automatische) Zentrale.....	110
Begrüßung und Vermittlung.....	112
Informationssystem.....	114
Konfigurationsmenü: Netzwerk	116
Menü Netzwerk.....	116
LAN.....	116
Standardgateway.....	117
Namensserver Adressen (DNS).....	117
DHCP Server	117
Menü DHCP-Clients	118
Allgemeine Einstellungen	119
Rücksetzen der Anlage	119
Hilfe bei Funktionsstörungen.....	120
Status-LEDs	120
Beschreibung möglicher Funktionsstörungen	121
Analoges Endgerät kann nicht gerufen werden.....	121
Analoges Endgerät ohne Wählen.....	121
ISDN-Endgerät kann nicht gerufen werden	121
ISDN-Endgerät kann keine Externgespräche führen	122
Keine kommenden externen Rufe möglich (ISDN-Amt)	122

Tipps und Tricks	123
Die Funktion Call-through/Call-back	123
Gruppen.....	124
Mehrere Firmen – eine Anlage	125
Begrüßungsfunktion und Anrufbeantworter	126
Technische Hinweise für analoge Amtsleitungen	127
Funktion Call-Back/Call-Through	127
AZ und IS	127
Dreierkonferenz	127
Weitervermittlung.....	128
Besetztes internes Ziel	128
Einpersonenbetrieb	128
ACD über analoges Amt.....	128
ACD Gruppen + Call Management	128
Anrufbeantworter	128
Besetzttonauswertung in der AZ, BV und IS.....	129
Funktion Anklopfer ablehnen	129
Rufnummerübermittlung	129
Pick-up einer Amtsleitung	129
Technische Daten	130
Anhang	131
Befehlsübersicht allgemein	131
Funktionscodes für analoge Endgeräte.....	134
Während des Gesprächs	134
Ablaufdiagramm abgehende Gespräche	135
Ablaufdiagramm gehende Rufnummernübertragung	136
Ablaufdiagramme Call Manager	138
Automatische Zentrale	138
Begrüßung und Vermittlung.....	139
Informationssystem	140
Begriffserläuterungen	141
Service	145
Pflegehinweise.....	145
Gewährleistung.....	146
Konformitätserklärung	147
CE-Zeichen	147
Stichwortverzeichnis	148

Einleitung

Herzlichen Glückwunsch zum Erwerb dieser Telefonanlage. Sie haben sich für eine zukunftssichere Lösung entschieden,

- die mit leistungsfähigen Funktionen moderne Telefonie erlaubt,
- die mit optionalen bzw. bereits integrierten Modulen um bis zu 8 Ports erweitert werden kann
- die mit einem optionalen bzw. bereits integriertem Voicemail- und Callmanagement-Modul neben einem Anrufbeantworter für jeden Teilnehmer auch professionelles Anrufermanagement bietet,
- die mit einem optionalen Amtsmodul auch an bis zu zwei analogen Amtsanschlüssen betrieben werden kann,
- die in ein Netzwerk integriert werden kann und damit auch
- eine Konfiguration auf Benutzerebene erlaubt. Jeder Teilnehmer kann von seinem PC aus Grundfunktionen aufrufen (z. B. Anrufumleitung, Wiedergabe von Aufzeichnungen),
- computergestützte Telefonie (CTI) über den mitgelieferten netzwerkfähigen TSPI (TAPI)-Treiber erlaubt (für Windows-Betriebssysteme).

Änderungen an der Bedienungsanleitung und der beschriebenen Hardware bleiben jederzeit und ohne vorherige Ankündigung vorbehalten. Die aktuelle Version der Bedienungsanleitung ist auch im Internet unter www.tiptel.de als pdf-Datei abrufbar. Die Zusammenstellung der Texte und Abbildungen dieser Bedienungsanleitung erfolgte mit größter Sorgfalt, dennoch können Fehler nicht vollständig ausgeschlossen werden. Im Zweifelsfall beachten Sie bitte die Online-Hilfe des jeweils aktuellen Releasestandes. Der Herausgeber übernimmt für fehlerhafte Angaben und deren Folgen keine Haftung.

Wichtig: Diese Anleitung gibt einen zur Zeitpunkt der Erstellung gültigen Releasestand der TK-Anlagen wieder.

Sicherheitshinweise

- Das Gerät darf nicht in folgender Umgebung installiert und betrieben werden:
 - im Freien
 - in feuchten oder nassen Räumen (Bad, Dusche, Schwimmbad ...)
 - in explosionsgefährdeter Umgebung
 - an Orten direkter Sonneneinstrahlung
 - bei Umgebungstemperaturen kleiner 0 °C oder größer 40 °C
 - bei starken Erschütterungen oder Vibrationen
 - in staubiger Umgebung
- Das Gerät ist für die Wandmontage vorgesehen, Das Gerät darf nicht abgedeckt werden und muss einen seitlichen Abstand zu Hindernissen von mind. 10cm haben. (gilt natürlich nicht für das Modul)
- Während eines Gewitters sollten Sie weder telefonieren noch Leitungen anschließen oder trennen (Stromschlaggefahr bei einem Blitzeinschlag ins Netz).
- Durch unbefugtes Öffnen des Gerätes und unsachgemäße Reparaturen können Gefahren für den Benutzer entstehen.
- Bei der Entsorgung dieses Gerätes müssen alle geltenden nationalen Gesetze und Vorschriften beachtet werden.
- Bei einem Spannungsausfall können Notrufe ohne eine USV nicht durchgeführt werden. Die Notrufmöglichkeit wird explizit in der Bedienungsanleitung beschrieben. Wahlsperren können Notrufe blockieren.
- Es dürfen an Telefonanlagen nur Endgeräte angeschlossen werden, die SELV-Spannung (Sicherheits-Kleinspannungs-Stromkreis) liefern und/oder der ETS 300047 entsprechen.
- Verlegen Sie die Anschlussleitungen sorgfältig, so dass keine Stolperfallen entstehen. Die Anschlussleitungen dürfen nicht übermäßig geknickt, gezogen oder mechanisch belastet werden. Die Anschlussleitungen dürfen nur innerhalb eines Gebäudes verlegt werden.
- ISDN-Anschlüsse, Datenanschlüsse und Audioanschlüsse sind SELV-Stromkreise und dürfen auch nur mit den Selbigen verbunden werden.
- Die FXO-Leitungen (analoge Amtszugänge) dürfen in den Ländern Finnland, Norwegen und Schweden nicht an das öffentliche Netz angeschlossen werden.
- Die analogen Amtsanschlüsse dürfen nur mit TNV-Stromkreisen verbunden werden, die eine maximale Quellspannung von 60V_{DC} haben.
- Bei Funktionsstörungen ist das Netzkabel aus der Steckdose zu ziehen, und die Telekommunikationsleitungen sind abzuziehen.
- Das Gerät ist in Übereinstimmung mit der Norm "Sicherheit von Einrichtungen der Informationstechnik" (EN 60950) entwickelt und gefertigt worden.
- Installationen müssen fachmännisch von einem Instandhalter (z.B. einer ausgebildeten Elektrofachkraft) ausgeführt werden. Es sind die gültigen Vorschriften nach EN60950 und VDE 0100 zu beachten.
- Einrichtungen mit einer Verbindung zum AC-Versorgungsstromkreis können an Telefonanlagen zu einer Aufsummierung von Berührungsströmen führen. Der Instandhalter muss gewährleisten, dass der Berührungsstrom zu keiner Zeit mehr als 3,5mA beträgt.
- Geräte mit Schutzkontaktstecker dürfen nur an Steckdosen mit Schutzkontakt angeschlossen werden.
- Vor dem Öffnen des Gehäuses muss das Gerät vom Netz (Netzkabel ziehen) und von den Telekommunikationsleitungen getrennt werden.
- Es dürfen nur vom Hersteller vorgesehene oder zugelassene Netzgeräte verwendet werden.

Lieferumfang

Bitte kontrollieren Sie vor der Montage die Vollständigkeit der Lieferung. Der Lieferumfang besteht aus:

- 1 Telefonanlage tiptel.com 822 XT, tiptel.com 822 XT Rack, tiptel.comPact 84 Up 4 oder tiptel.comPact 84 Up 4 mit integriertem Netzgerät
- 1 ISDN-Anschlusskabel (schwarz, dünn)
- 1 Netzkabel zur Verbindung der Anlage mit einem Computer
- 1 Beipack mit Montagematerial (2 Holzschrauben, 2 Dübel)
- 1 CD mit den Handbüchern, TSPI-Treiber für CTI-fähige Applikationen, Software zur Gesprächsgebührenanalyse MicroBX und CTI-Software „Estos ProCall“.

Die Tiptel.com GmbH Business Solutions und die ESTOS GmbH haben ihre TK-Anlagen bzw. die CTI-Applikation „Estos ProCall“ (www.estos.de) gegenseitig zertifiziert. Die auf der CD befindliche zeitlich begrenzte Vollversion kann nach Erwerb eines Freischaltsschlüssels weiterbenutzt werden, eine Neuinstallation ist nicht erforderlich.

Die Gebührenanalyse-Software „tiptel MicroBX“ auf der CD ist 6 Wochen in vollem Umfang nutzbar, danach stehen alle Grafikausgaben nicht mehr zur Verfügung. Nach Erwerb der entsprechenden Freischaltsschlüssel kann auf eine unbegrenzte Vollversion „MicroBX“ (inkl. Grafikausgaben) oder auch auf eine Hotelversion (mit Ein- / Auschecken, Freischaltung der Zimmertelefone und ggf. Anbindung an Hotelbuchungssoftware) upgedatet werden, eine Neuinstallation ist nicht erforderlich. Nähere Angaben entnehmen Sie bitte der Bedienungsanleitung.

Erhältliche Module

- tiptel.com VCM-Modul: Voicemail- und Callmanagement-Modul (bei tiptel.comPact 84 Up 4 und 84 Up 4 Rack bereits integriert)
- 4 S0/Up0 Modul (4 zusätzliche Anschlüsse S₀ intern / S₀ extern oder Up₀), bei tiptel.comPact 84 Up 4 und 84 Up 4 Rack bereits integriert
- 8 a/b Modul (8 zusätzliche analoge Nebenstellen)
- 2 FXO / 4 FXS – Modul (2 analoge Amtsanschlüsse und 4 analoge Nbst.)
- integrierbares VoIP-Modul (nur für tiptel.com 822 XT Rack)
- Unterbrechungsfreie Stromversorgung (USV)

Bestimmungsgemäßer Betrieb der Telefonanlage

Die Telefonanlage ist für den Betrieb an ISDN-Anschlüssen nach dem Euro-ISDN-Protokoll DSS1 ausgelegt. Die Benutzung an anderen Anschlüssen kann zu Störungen führen.

Umweltverträglichkeit

Bei bestimmungsgemäßem Gebrauch kann kein Kontakt zu gesundheitsgefährdenden Stoffen entstehen. Die in diesem Gerät verarbeiteten Kunststoffe bestehen aus teilrecyceltem Granulat. Unsere Verpackungen enthalten keine Kunststoffe. Es werden ausschließlich Karton und Papier aus teilrecyceltem Material verwendet.

Funktion bei Netzausfall

Falls Sie die Verfügbarkeit Ihrer Telefonanlage auch bei einem Spannungsausfall gewährleisten wollen, ist als Zubehör eine unterbrechungsfreie Stromversorgung (USV) erhältlich. Mit dieser ist bei einem Spannungsausfall die Funktion der Anlage über mehrere Stunden gesichert.

Landesauswahl

Diese Telefonanlage kann in den meisten europäischen Ländern eingesetzt werden. Um alle Funktionen der Netzbetreiber nutzen zu können, muss die Anlage auf das Land eingestellt werden, in dem Sie genutzt werden soll. Dieses erfolgt entweder über den Konfigurations-Assistenten oder in der Haupt-Konfiguration über den Punkt Einstellungen -> Einstellungen -> Landesauswahl.

Schnittstellen

Die Anlage verfügt über folgende Schnittstellen:

Anschlussschema für tiptel.com 822 XT und tiptel.comPact 84 Up 4:

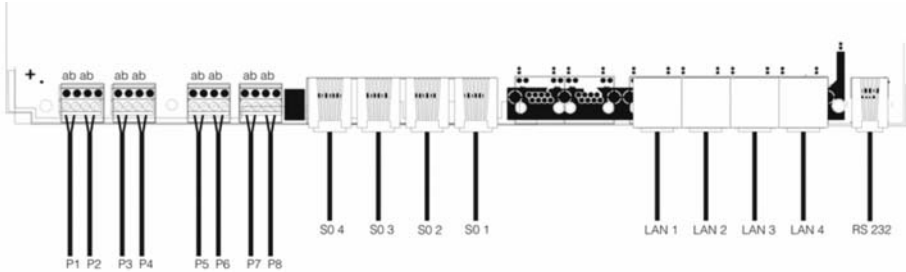

Hinweis: Bei der tiptel.comPact 84 Up 4 ist oberhalb der abgebildeten Schnittstellen S₀1 bis S₀4 das tiptel 4S0/Up0-Modul mit weiteren vier Schnittstellen zum Anschluss von Up₀-Systemtelefonen montiert.

Anschlussschema für tiptel.com 822 XT Rack und tiptel.comPact 84 Up 4 Rack:

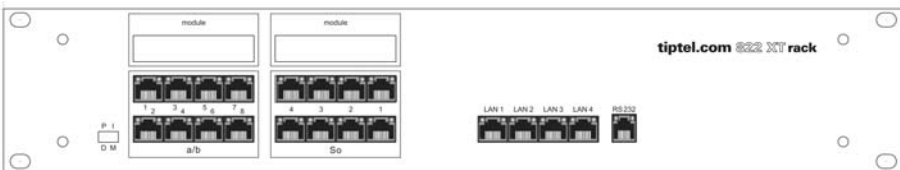

Hinweis: Bei der tiptel.comPact 84 Up 4 Rack ist oberhalb der abgebildeten Schnittstellen S₀1 bis S₀4 und oberhalb der abgebildeten Schnittstellen a/b 1-8 das tiptel 4S0/Up0 Modul mit weiteren Schnittstellen zum Anschluss von Up₀-Systemtelefonen montiert.

ISDN-Anschlüsse

- **S₀ 1, Extern:**
Anschluss am Mehrgeräte- oder Anlagenanschluss nach Euro-ISDN (DSS1)
- **S₀ 2 und S₀ 3, umschaltbar:**
Intern: Anschluss für ISDN-Endgeräte nach Euro-ISDN (DSS1)
Extern: Anschluss am Mehrgeräte- oder Anlagenanschluss nach Euro-ISDN (DSS1)
- **S₀ 4, Intern:**
Anschluss am Mehrgeräteanschluss für ISDN-Endgeräte nach Euro-ISDN (DSS1)
- **S₀ 5 bis S₀ 6 / Up₀ 5 bis Up₀ 8, umschaltbar**
S₀ Intern: Anschluss für ISDN-Endgeräte nach Euro-ISDN (DSS1)
S₀ Extern: Anschluss am Mehrgeräte- oder Anlagenanschluss nach Euro-ISDN (DSS1)
Up₀ Intern: Anschluss für Up0-Systemtelefone

Hinweis: Die Anschlüsse S₀ 5 bis S₀ 8 bzw. Up₀ 5 bis Up₀ 8 stehen nur bei der tiptel.comPact 84 Up 4 / Rack, bei den anderen Modellen nur mit dem optionalen tiptel 4S0/Up0-Modul zur Verfügung.

Analoge Anschlüsse (a/b)

Die Telefonanlage verfügt über acht analoge Nebenstellen.

Bei der tiptel.com 822 XT und tiptel.comPact 84 Up 4 sind diese als Lüsterklemmenleiste zum Anschluss von Telefon-Verlegekabel mit geeigneten Telefondosen ausgeführt.

Bei der tiptel.com 822 XT und tiptel.comPact 84 Up 4 Rack sind diese als 8-polige Westernbuchsen RJ-45 zum Anschluss über eine Patchverkabelung ausgeführt.

Netzwerk-Anschluss

Die Telefonanlage verfügt über einen integrierten 10/100 MBit/s Ethernet-Switch mit vier Anschlüssen (LAN 1 bis LAN 4). Die Verbindung erfolgt über ein Standard-Ethernetkabel (CAT 5). Die Belegung von Sende- und Empfangsrichtung wird automatisch erkannt und entsprechend intern umgeschaltet.

Nutzbare Endgeräte

An die Telefonanlagen-Familie tiptel.com können analoge Telefone, Anrufbeantworter, Faxgeräte, ISDN-Telefone, S₀-Systemtelefone und (bei der tiptel.comPact 84 Up 4 / Rack bzw. mit optionalem tiptel 4S0/Up0-Modul) Up₀-Systemtelefone angeschlossen werden.

Der Bedienungsumfang und die Nutzung von Leistungsmerkmalen hängt vom verwendeten Endgerät ab. Beachten Sie bitte auch die Bedienungsanleitungen der Endgeräte.

An die Telefonanlage dürfen nur Endgeräte angeschlossen werden, die eine CE-Zulassung besitzen und dem Standard ETSI TS 103 021 (analoge Geräte) bzw. CTR 3 (ISDN-Geräte) entsprechen. Schließen Sie an der Telefonanlage mehr als 12 Endgeräte mit eigener Stromversorgung an, so müssen Sie gewährleisten, dass der Berührungsstrom zu keiner Zeit über 3,5 mA ansteigt. Wir empfehlen, maximal 12 Endgeräte (z.B. Telefone, Faxgeräte, Anrufbeantworter, ISDN-Karten) mit eigener Stromversorgung zu betreiben.

Analoge Telefone

Die analogen Telefone müssen folgenden Spezifikationen entsprechen:

- **MFV-Telefone (MFV = Mehrfrequenzwahlverfahren):**
Telefone, die die Wahlinformationen durch Tonfolgen übermitteln. Neben den Tasten **1-9** und **0** sind auch die Tasten „*“ und „#“ verfügbar.

Zusätzlich sollten für die volle Leistungsfähigkeit der Anlage folgende Funktionen von den analogen Telefonen unterstützt werden:

- **CLIP- bzw. CNIP-Funktion:**
Telefone, die die Rufnummer bzw. den Namen des Anrufers anzeigen können.
- **MWI-Funktion (in Verbindung mit VCM-Modul)**
Telefone, die anzeigen können, wenn Nachrichten vorliegen (Message Waiting Indication). Meistens über Leuchtdiode oder ☒ im Display realisiert, z.B. bei tiptel 140, tiptel 160 und tiptel 272.

Hinweis: Telefone mit Impulswahlverfahren (IWW) werden NICHT unterstützt.

ISDN- und Tiptel S₀-Systemtelefone

Angeschlossen werden können Telefone, die an S₀-Anschlüssen nach dem Euro-ISDN Standard DSS1 betrieben werden können bzw. Tiptel S₀-Systemtelefone.

Diese Telefone benötigen zur Funktion die zugehörige interne Rufnummer. Dazu ist die gewünschte (und in der Telefonanlage konfigurierte) Nebenstellen-Rufnummer als MSN im Telefon einzutragen. Die Eingabeprozedur ist in der Bedienungsanleitung des Telefons nachzulesen.

Systemfunktionen wie z.B. Besetzfeldanzeige stehen nur mit den Systemtelefonen von Tiptel zur Verfügung.

Hinweis: Systemtelefone anderer Hersteller können nicht betrieben werden.

Up₀-Systemtelefone

Angeschlossen werden können Tiptel Up₀-Systemtelefone

Hinweis: Der Anschluss von Up₀-Systemtelefonen ist nur an der tiptel.comPact 84 Up 4 / Rack möglich. Bei der tiptel.com 822 XT / Rack können Up₀-Systemtelefone nur mit dem optionalen tiptel 4S0/Up₀-Modul betrieben werden.

Werkseinstellung der Anlage

Diese Telefonanlage wurde als Plug & Play Anlage konzipiert, d. h., nach Anschluss der Endgeräte, Verbinden der Telefonanlage mit dem Netz und Anschalten der Versorgungsspannung ist die Anlage betriebsbereit. Falls Sie die Anlage an einem Anlagenanschluss betreiben wollen, wählen Sie bitte zusätzlich an einem beliebigen Telefon die Ziffernfolge ***912*0000***.

Ihre Telefonanlage wird werkseitig mit folgenden Einstellungen ausgeliefert. (Die folgende Liste ist nicht vollständig und umfasst nur für die Konfiguration notwendige Daten).

- Ein externer S_0 ist für Euro-ISDN Mehrgeräteanschluss (DSS1) konfiguriert (bei der tiptel.comPact 84 Up 4 / Rack zwei S_0).
- Alle Anrufe werden bei allen Teilnehmern signalisiert.
- Interner S_0 konfiguriert für Euro-ISDN-Mehrgeräteanschluss.
Die Teilnehmer (MSNs) 20 und 21 sind für $S_0,2$, 30 und 31 für $S_0,3$, 40 und 41 für $S_0,4$ voreingestellt.
- Die analogen Nebenstellen 1 - 8 sind den Teilnehmern 50 - 57 zugeordnet.
- Alle Teilnehmer haben internationale Amtsberechtigung.
- Standard-Amtsholung mit der Ziffer **0**.
- Gebühren werden nur an den ISDN-Endgeräten angezeigt, nicht an den analogen Endgeräten.
- Die PIN (notwendig für wichtige Programmiercodes) ist mit 0000 voreingestellt.
- Der Benutzername / das Passwort für die webbasierende Konfiguration lautet admin/admin
- Die Anlage ist für die Web-Konfiguration unter der IP-Adresse 192.168.34.100 erreichbar. Der DHCP-Server der Anlage ist mit der Start-Adresse 192.168.34.10 aktiviert.

Hinweis: ISDN-Endgeräte benötigen zur Funktion die zugehörige interne Rufnummer. Dazu ist die gewünschte (und in der Telefonanlage konfigurierte) Nebenstellen-Rufnummer als MSN im Telefon einzutragen. Die Eingabeprozedur ist in der Bedienungsanleitung des Telefons nachzulesen.

Anschluss der Telefonanlage

Öffnen des Gehäuses

Die Anschlüsse der tiptel.com 822 XT und der tiptel.comPact 84 Up 4 befinden sich unterhalb der Abdeckung an der Unterseite der Anlage. Diese Abdeckung ist von unten mit einer Schraube gesichert. Entfernen Sie diese Schraube, um die Abdeckung zu entfernen.

Wenn Sie die integrierten S_0 -Anschlüsse bzw. Up_0 -Anschlüsse umschalten und/oder die Abschlusswiderstände der Anlage setzen oder entfernen wollen, so muss der Gehäusedeckel entfernt werden.



Zum Entfernen des Gehäusedeckels muss die Stromversorgung der Anlage getrennt werden. Beachten Sie die gültigen Sicherheitsvorschriften, insbesondere EN 60950 und VDE 0100!

Bei der tiptel.com 822 XT und tiptel.comPact 84 Up 4 befinden sich unterhalb der Abdeckung der Anschlüsse links und rechts je eine Kreuzschraube. Entfernen Sie diese Schrauben. Der Gehäusedeckel kann danach nach oben abgehoben werden.

Bei der tiptel.com 822 XT Rack und der tiptel.comPact 84 Up 4 Rack befinden sich an den beiden Seitenflächen je drei Kreuzschrauben. Entfernen Sie diese. Der Metalldeckel der Anlage kann danach nach oben abgezogen werden.

Ändern der Einstellungen der S_0 / Up_0 Anschlüsse

In der Werkseinstellung der tiptel.com 822 XT / Rack ist der erste S_0 -Anschluss (S_01) auf extern, zum Anschluss des NTBA eines ISDSN-Anschlusses geschaltet. Die Anschlüsse S_02 bis S_04 sind auf intern, zum Anschluss von ISDN oder S_0 -Systemtelefonen geschaltet und die Abschlusswiderstände in der Anlage sind gesetzt.

Bei der tiptel.comPact 84 Up 4 / Rack sind die Anschlüsse S_01 und S_02 auf extern zum Anschluss der NTBA von zwei ISDN-Anschlüssen und die Anschlüsse S_03 und S_04 auf intern geschaltet und die Abschlusswiderstände in der Anlage sind gesetzt. Die Anschlüsse S_05 bis S_08 auf dem Erweiterungsmodul sind auf Up_0 , zum Anschluss von Tiptel Up_0 -Systemtelefonen geschaltet.

Bei allen Modellen ist der Anschluss S_01 fest extern, der Anschluss S_04 fest intern. Die Anschlüsse S_02 und S_03 können wahlweise extern oder intern geschaltet werden.

Die Anschlüsse S_05 bis S_08 auf dem Erweiterungsmodul (bei der tiptel.comPact 84 Up 4 / Rack ab Werk montiert, bei den anderen Modellen optional) können wahlweise auf S_0 extern, S_0 intern oder Up_0 intern geschaltet werden.

Die Umschaltung der Anschlüsse und das Schalten bzw. Entfernen der Abschlusswiderstände erfolgt über das Setzen von Jumpern auf der Platine.



Zum Ändern der Jumperstellung muss die Stromversorgung der Anlage getrennt werden. Beachten Sie die gültigen Sicherheitsvorschriften, insbesondere EN 60950 und VDE 0100!

Ändern der Jumper auf der Hauptplatine

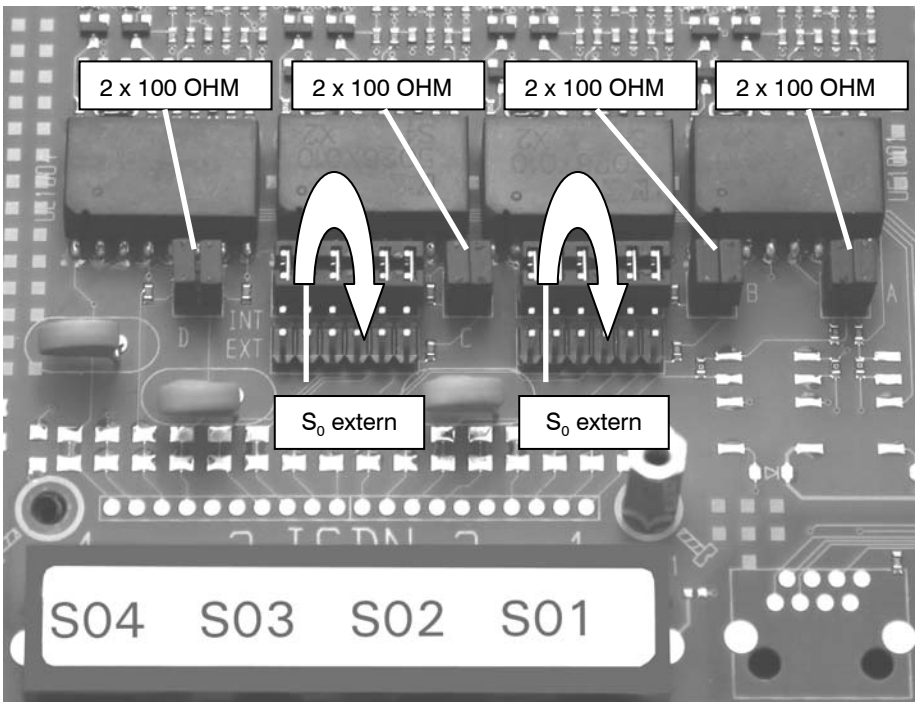

Auf der Hauptplatine finden Sie für die Anschlüsse S_02 und S_03 untereinander je Anschluss zwei lange (12-polige) Stiftleisten. Jeweils eine der Stiftleisten (je nach Werksauslieferung unterschiedlich) ist mit einem Jumper verbunden.

Setzen Sie diesen Jumper auf die untere Stiftleiste (zu den RJ-45-Anschlüssen), wenn Sie den Port auf S_0 extern, also zum Anschluss des NTBA eines weiteren ISDN-

Anschlusses schalten wollen. Setzen Sie diesen Jumper auf die obere Stiftleiste, wenn Sie den Port auf S_0 intern, also zum Anschluss von ISDN- oder S_0 -Systemtelefonen schalten wollen. Mit dem rechten Jumper setzen Sie den Zustand des S_02 , mit dem linken Jumper den Zustand des S_03 .

Hinweis: Der Port S_01 ist fest extern, der Port S_04 fest intern geschaltet, diese beiden Ports können nicht geändert werden.

Oberhalb dieser Stiftleisten finden Sie je Port eine kleine (4-polige) Stiftleiste. Sind diese Stifte wie in der Abbildung mit Jumpern versehen, so ist der Abschlusswiderstand des Ports in der Anlage geschaltet. Entfernen Sie diese Jumper, wenn Sie den Abschlusswiderstand entfernen wollen. Der ganze rechte Jumper setzt den Zustand von S_01 , der daneben von S_02 , der daneben von S_03 und der ganz linke von S_04 .

Wenn Sie einen intern geschalteten S_0 -Port von der Anlage ausgehend in zwei Richtungen verlegen wollen, müssen Sie die internen Abschlusswiderstände entfernen. Eine genauere Beschreibung hierzu finden Sie im Abschnitt „Anschluss von ISDN- oder Systemtelefonen“ in dieser Anleitung.

Hinweis: Ist das Modul tiptel 4S0/Up0 montiert, so muss dieses entfernt werden um die Jumper auf der Hauptplatine setzen zu können.

Ändern der Jumper auf dem Erweiterungsmodul

Das Erweiterungsmodul tiptel 4S0/Up0 ist bei der tiptel.comPact 84 Up 4 ab Werk montiert, bei der tiptel.com 822 XT / Rack optional.

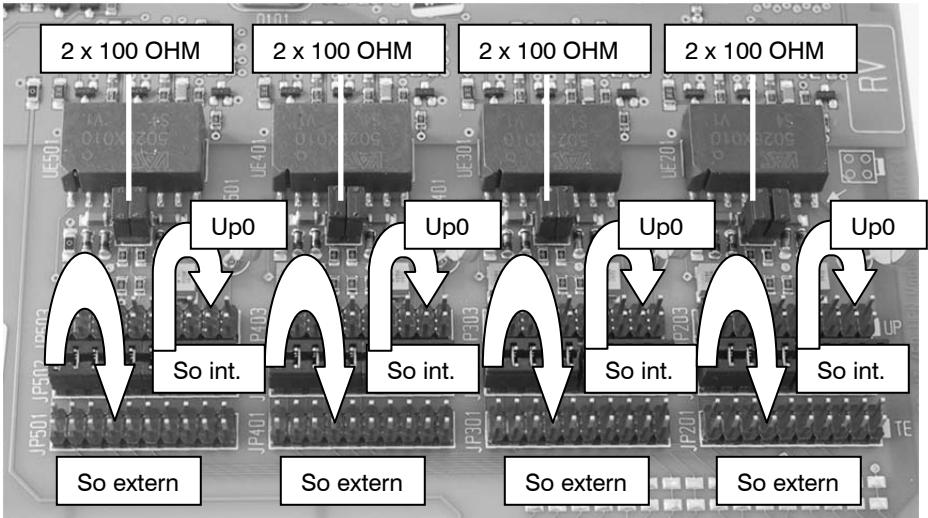

Auf dem Erweiterungsmodul finden Sie untereinander je Anschluss drei lange (20-polige) Stiftleisten. Eine der Stiftleisten (je nach Werksauslieferung unterschiedlich) ist mit einem Jumper verbunden.

Setzen Sie diesen Jumper auf die unterste Stiftleiste (zu den RJ-45-Anschlüssen), wenn Sie den Port auf S_0 extern, also zum Anschluss des NTBA eines weiteren ISDN-Anschlusses schalten wollen.

Setzen Sie diesen Jumper auf die mittlere Stiftleiste, wenn Sie den Port auf S_0 intern, also zum Anschluss von ISDN- oder S_0 -Systemtelefonen schalten wollen.

Setzen Sie diesen Jumper auf die obere Stiftleiste, wenn Sie den Port auf Up_0 intern, also zum Anschluss von Up_0 -Systemtelefonen schalten wollen.

Oberhalb dieser Stiftleisten finden Sie je Port eine kleine (4-polige) Stiftleiste. Sind diese Stifte wie in der Abbildung mit Jumpern versehen, so ist der Abschlusswiderstand des Ports in der Anlage geschaltet. Entfernen Sie diese Jumper, wenn Sie den Abschlusswiderstand entfernen wollen.

Wenn Sie einen intern geschalteten S_0 -Port von der Anlage ausgehend in zwei Richtungen verlegen wollen, müssen Sie die internen Abschlusswiderstände entfernen.

Eine genauere Beschreibung hierzu finden Sie im Abschnitt „Anschluss von ISDN- oder Systemtelefonen“ in dieser Anleitung.

Anschluss der TK-Anlage an den ISDN (NTBA)-Anschluss

Verbinden Sie die NTBA Ihrer ISDN-Anschlüsse mit den extern geschalteten S₀-Anschlüssen der Anlage. Verwenden Sie hierzu ISDN-Kabel, ersatzweise Netzwerkkabel. Ein ISDN-Kabel befindet sich im Lieferumfang der Anlage.

Bei der tiptel.com 822 XT Rack und der tiptel.comPact 84 Up 4 stehen je S₀-Anschluss zwei Buchsen zur Verfügung. Es ist unerheblich, in welche der beiden Buchsen das Kabel vom NTBA gesteckt wird, die freie Buchse darf aber nicht gleichzeitig belegt werden.

Anschluss von ISDN- oder S₀-Systemtelefonen

Bei der tiptel.com 822 XT / Rack steht je S₀-Anschluss eine Buchse zur Verfügung, die tiptel.com 822 XT Rack und tiptel.comPact Up 4 verfügt über je zwei Buchsen.

In der Regel werden bei den Modelle zur Wandmontage die Telefone direkt eingesteckt oder über Verlegekabel mit ISDN-Dosen beschaltet, während bei den Modellen zur Rack-Montage die Beschaltung in der Regel über Netzwerkverkabelung mit Patchpanel erfolgt. Der Unterschluss von ISDN- oder S₀-Systemtelefonen unterscheidet sich daher in der Regel.

Tiptel.com 822 XT und tiptel.comPact 84 Up 4

Nehmen Sie das ISDN-Kabel Ihres Endgerätes zur Hand. Das Kabel hat auf beiden Seiten einen 8-poligen Westernstecker. Schließen Sie das eine Kabelende an der Buchse eines intern auf S₀ geschalteten Anschlusses der TK-Anlage an. Schließen Sie das andere Kabelende an Ihrem ISDN/System-Endgerät an.



Ist das ISDN-Kabel zum Endgerät länger als 10 m, so muss am Telefon ein Abschlusswiderstand geschaltet werden. Im Handel sind Abschlusswiderstände erhältlich, die in die Netzwerkdose gesteckt werden und eine Buchse zum Anschluss des Telefonkabels haben.

Hinweise: ISDN-Endgeräte benötigen zur Funktion die zugehörige interne Rufnummer. Dazu ist die gewünschte (und in der Telefonanlage konfigurierte) Nebenstellen-Rufnummer als MSN im Telefon einzutragen; in der Werkseinstellung sind für den internen Anschluss S₀ 2 die Rufnummern 20 und 21, für S₀ 3 die Rufnummern 30 und 31 und für S₀ 4 die Rufnummern 40 und 41 vorkonfiguriert. Die Eingabeprozedur ist in der Bedienungsanleitung des Telefons nachzulesen.

An einer S₀-Buchse können maximal acht ISDN-Telefone betrieben werden, darunter maximal zwei ISDN-Telefone ohne eigene Stromversorgung. Sinnvoll ist generell die Beschränkung auf zwei Telefone, denn an jedem S₀-Bus stehen gleichzeitig nur zwei Kanäle (Leitungen) zur Verfügung, es können also nur zwei Geräte gleichzeitig telefonieren. Wollen Sie mehr als ein ISDN-Telefon anschliessen, so kann dieses über einen ISDN-Verteiler oder über Verlegen eines S₀-Busses mit Verlegekabel geschehen.

Hinweis: Pro S₀-Anschluss kann nur ein Tiptel-Systemtelefon betrieben werden.

Anschluss mehrerer ISDN-Telefone über ISDN-Verteiler

Die ISDN S_0 -Busse sind bei den Anlagen als Buchsen für RJ-45-Westernstecker ausgeführt.

An den internen S_0 -Bussen der Anlage können Sie je ein ISDN- oder Systemtelefon direkt einstecken. Sollen mehrere ISDN-Telefone verwendet werden, so kann ein ISDN-Verteiler verwendet werden.

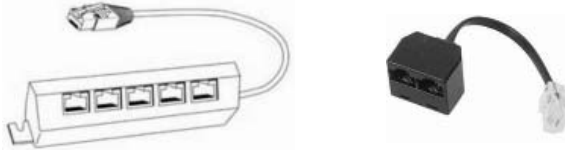

Dieser wird in die Buchse an der Telefonanlage eingesteckt und bietet Anschlussmöglichkeit für mehrere ISDN-Geräte. Derartige ISDN-Verteiler sind im Handel mit zwei bis acht Anschlüssen verfügbar. ISDN-Verteiler mit zwei Anschlüssen sind in Ausführung mit und ohne integrierten Abschlusswiderständen verfügbar. ISDN-Verteiler mit mehr als zwei Anschlüssen haben in der Regel fest integrierte Abschlusswiderstände.

Wird ein ISDN-Verteiler mit integrierten Abschlusswiderständen verwendet, so darf die Kabellänge der daran angeschlossenen ISDN-Telefone 10 m nicht überschreiten.

Wird ein 2-facher ISDN-Verteiler ohne Abschlusswiderstände verwendet, so darf die Kabellänge beider Telefone zusammen je nach Qualität des Kabels bis zu 100 m betragen. In dem Fall müssen an beiden Telefonen Abschlusswiderstände geschaltet und der Abschlusswiderstand der S_0 -Buchse in der Anlage muss entfernt werden.



Im Handel sind Abschlusswiderstände erhältlich, die in die Netzwerkdose gesteckt werden und eine Buchse zum Anschluss des Telefonkabels haben.

Hinweis: Pro S_0 -Anschluss kann nur ein Tiptel-Systemtelefon betrieben werden.

Anschluss mehrerer ISDN-Telefone über S₀-Bus

Alternativ zum direkten Einstecken der Geräte kann von der Anlage aus ein S₀-Bus gelegt werden. Hierzu wird unterhalb der Anlage eine IAE- (ISDN-Anschluss-Einheit) oder UAE- (Universal-Anschluss-Einheit) Dose montiert. Bei IAE-Dosen sind beide Buchsen parallel geschaltet, bei UAE-Dosen können beide Buchsen mit separaten Kabeln belegt werden. Wenn unterhalb der Anlage eine UAE-Dose montiert wird, so können an dieser daher zwei S₀-Busse gelegt werden.

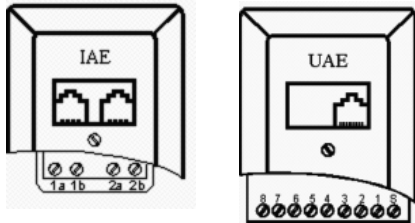

An den Pins 1a, 1b, 2a und 2b (bei einer UAE-Dose an den Pins 3, 4, 5 und 6) wird ein Telefon- oder Netzwerk-Verlegekabel angeschlossen. Am anderen Ende des Kabels wird eine weitere IAE- (UAE-) Dose und von dieser ausgehend evtl. noch weitere IAE- (UAE-) Dosen angeschlossen. Die Verkabelung erfolgt 1:1.

Die letzte IAE- (UAE-) Dose erhält zwischen 1a und 1b und zwischen 2a und 2b jeweils einen (100 Ohm) Abschlusswiderstand. Bei einer UAE-Dose liegen die Abschlusswiderstände einmal zwischen Pin 4 und 5 und einmal zwischen Pin 3 und 6.

Abschlusswiderstände gibt es auch zum Einstecken in die Buchse der letzten Dose und es gibt auch IAE-Dosen mit integrierten (schaltbaren) Abschlusswiderständen.

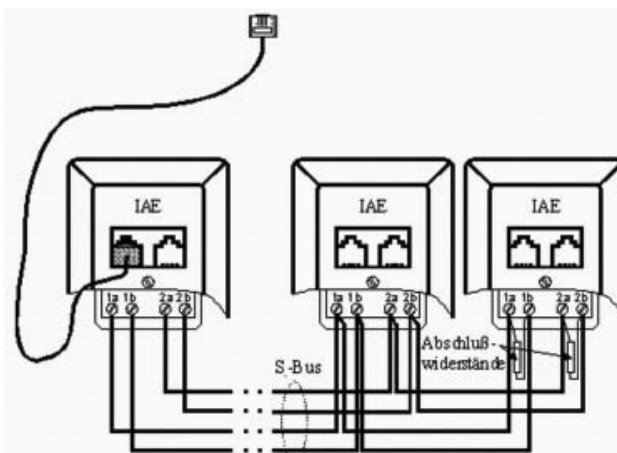

Die erste IAE-Dose wird mit einem ISDN- oder Netzwerk-Patchkabel mit der internen S_0 -Buchse der Anlage verbunden. In die weiteren IAE-Dosen werden die ISDN- oder System-Telefone eingesteckt.

Bei dieser Art des Busses werden die Dosen in Reihe geschaltet, die letzte Dose erhält die Abschlusswiderstände. Die andere Seite des Busses ist in der Anlage terminiert (Abschlusswiderstände sind geschaltet). Die Anlage bildet hier also den Anfang des Busses.

Alternativ hierzu kann die Anlage auch in der Mitte des Busses liegen. Hierzu werden an der IAE- bzw. UAE-Dose an der Anlage zwei Telefon- oder Netzwerk-Verlegekabel angeschlossen. An die anderen Enden der beiden Kabel kommen wieder eine oder mehrere IAE- oder UAE-Dosen.

In diesem Falle müssen die letzten Dosen an den beiden Kabeln jeweils Abschlusswiderstände erhalten und der Abschlusswiderstand der S_0 -Buchse in der Anlage muss entfernt werden.

Hinweis: Pro S_0 -Anschluss kann nur ein Tiptel-Systemtelefon betrieben werden.

Anschluss von ISDN-Telefonen über Netzwerk-Verkabelung

Haben Sie in der Nähe der Telefonanlage eine Netzwerkverkabelung mit Patch-Panel und in den jeweiligen Räumen Netzwerkdosen, so kann diese Verkabelung auch zum Anschluss von ISDN- oder Systemtelefonen verwendet werden.

Verbinden Sie die S_0 -Buchse der Anlage mit dem Patchpanel und stecken Sie das ISDN- oder Systemtelefon in die entsprechende Netzwerkbuchse im Zimmer. Am Telefon muss ein Abschlusswiderstand geschaltet werden.

Möchten Sie an einer S_0 -Buchse zwei ISDN-Telefone anschliessen, so verwenden Sie an der Anlage einen 2-fachen ISDN-Verteiler ohne Abschlusswiderstände. Verbinden Sie die beiden Buchsen des Verteilers mit den beiden Buchsen des Patchpanels und schliessen die Telefone an den zugehörigen Netzwerkdosen an. An beiden Telefonen müssen Abschlusswiderstände geschaltet und der Abschlusswiderstand der S_0 -Buchse in der Anlage muss entfernt werden.



Im Handel sind Abschlusswiderstände erhältlich, die in die Netzwerkdose gesteckt werden und eine Buchse zum Anschluss des Telefonkabels haben.

Tiptel.com 822 XT Rack und tiptel.comPact 84 Up 4 Rack

Verbinden Sie eine der beiden Buchse eines auf intern geschalteten S_0 -Anschlusses mit einem Netzkabel mit dem Patchpanel. Schließen Sie das ISDN- oder S_0 -Systemtelefon mit dem beim Telefon mitgelieferten Anschlusskabel an der entsprechenden Netzwerkdose an.



Ist die Kabellänge von der Anlage bis zum Telefon länger als 10 m, so muss am Telefon ein Abschlusswiderstand geschaltet werden. Im Handel sind Abschlusswiderstände erhältlich, die in die Netzwerkdose gesteckt werden und eine Buchse zum Anschluss des Telefonkabels haben.

Möchten Sie am selben S_0 -Anschluss ein zweites ISDN-Telefon betreiben, so verbinden Sie die zweite Buchse des auf intern geschalteten S_0 -Busses mit dem zweiten Anschluss am Patchpanel. In diesem Fall müssen beide Telefone Abschlusswiderstände erhalten und der Abschlusswiderstand in der Anlage muss entfernt werden.

Die gesamte Kabellänge kann je nach Art des verwendeten Kabels bis zu 100 m betragen.

Hinweis: Pro S_0 -Anschluss kann nur ein Tiptel-Systemtelefon betrieben werden.

An einem S_0 -Bus können maximal acht ISDN-Telefone betrieben werden, darunter maximal zwei ISDN-Telefone ohne eigene Stromversorgung. Sinnvoll ist generell die Beschränkung auf zwei Telefone, denn an jedem S_0 -Bus stehen gleichzeitig nur zwei Kanäle (Leitungen) zur Verfügung, es können also nur zwei Geräte gleichzeitig telefonieren.

Wollen Sie mehr als ein ISDN-Telefon anschliessen, so kann dieses über einen ISDN-Verteiler erfolgen.

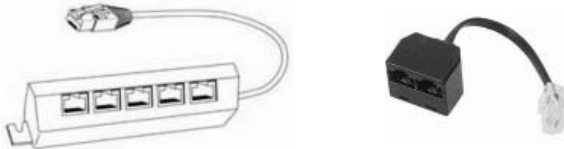

Dieser wird in die Netzwerkdose eingesteckt, an der sonst das Telefon angeschlossen wird und bietet Anschlussmöglichkeit für mehrere ISDN-Geräte. Derartige ISDN-Verteiler sind im Handel mit zwei bis acht Anschlüssen verfügbar.

Wählen Sie hier einen ISDN-Verteiler mit integrierten Abschlusswiderständen, so entfällt der sonst nötige Abschlusswiderstand am Telefon. Die Kabellänge zu den einzelnen Telefonen darf 10 m nicht überschreiten.

Hinweise: ISDN-Endgeräte benötigen zur Funktion die zugehörige interne Rufnummer. Dazu ist die gewünschte (und in der Telefonanlage konfigurierte) Nebenstellen-Rufnummer als MSN im Telefon einzutragen; in der Werkseinstellung sind für den internen Anschluss S_02 die Rufnummern 20 und 21, für S_03 die Rufnummern 30 und 31 und für S_04 die Rufnummern 40 und 41 vorkonfiguriert. Die Eingabeprozedur ist in der Bedienungsanleitung des Telefons nachzulesen.

Anschluss von analogen Endgeräten

Alle Modelle verfügen über acht analoge Nebenstellen zum Anschluss analoger Endgeräte wie analoger Telefone, Anrufbeantworter oder Faxgeräte.

Bei den tiptel.com 822 XT und tiptel.comPact 84 Up 4 erfolgt der Anschluss über Telefon-Verlegekabel mit entsprechenden analogen Telefondosen.

Die tiptel.com 822 XT Rack und tiptel.comPact 84 Up 4 Rack ist zur Einbindung in eine bestehende Netzwerkverkabelung konzipiert. Hier erfolgt auch der Anschluss analoger Endgeräte über RJ-45-Buchsen in der Anlage.

Der Anschluss analoger Endgeräte unterscheidet sich daher zwischen den Modellen für Wand- und denen für Rack-Montage.

Tiptel.com 822 XT und tiptel.comPact 84 Up 4

Unterhalb der unteren Abdeckung befindet sich eine Lüsterklemmenreihe für die acht analogen Nebenstellen P1 bis P8. Hieran können Telefonkabel angeschlossen werden, deren anderes Ende an einer Telefondose angeschlossen werden kann.

In Deutschland werden hierfür Telefondosen in der TAE-Technik verwendet.

Als TAE-Dosen werden in der Regel Dosen mit 3 Buchsen in NFN oder NFF Kodierung angeboten. Die N-Buchsen werden für Anrufbeantworter, Faxgerät oder Modem benutzt, die F-Buchsen für Telefone.

Bei einer NFN-Dose sind die Anschlüsse in Reihe geschaltet, man benutzt diese Dosenart, wenn an einer Nebenstelle zwei Nebengeräte (Anrufbeantworter, Faxgerät oder Modem) und ein Telefon benutzt werden sollen.

Bei der NFF Dose sind die linke N- und die mittlere F-Buchse für ein Nebengerät und ein Telefon auf einer Nebenstelle und die rechte F-Buchse für ein zweites Telefon einer anderen Nebenstelle gedacht.

Je analoger Nebenstelle sind an der Lüsterklemmenleiste der Telefonanlage zwei Anschlüsse vorgesehen, Sie benötigen also je Nebenstelle zwei Adern des Kabels. Da es Telefon- bzw. Netzwirkkabel als Verlegekabel mit 4, 8, 12 und 20 Adern gibt, können Sie ggf. in einem Kabel mehrere Nebenstellen verlegen.

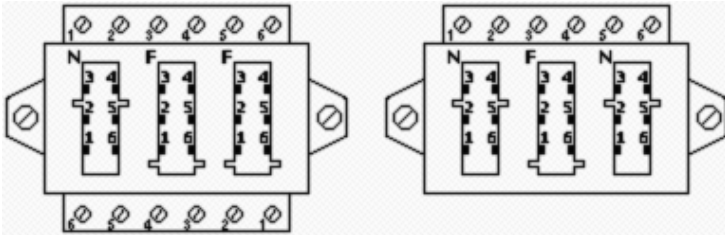

An der TAE-Dose werden die beiden Adern über einer NFN-Dose an den Pins 1 und 2 der Lüsterklemmenreihe oben angeschlossen.

Bei einer NFF-Dose wird die erste Nebenstelle an Pin 1 und 2 der oberen Lüsterklemmenreihe (beschaltet dann die linke N- und die mittlere F-Buchse) und die zweite Nebenstelle an Pin 1 und 2 der unteren Lüsterklemmenreihe (beschaltet dann die rechte F-Buchse) angeschlossen.

Hinweis: In anderen Ländern werden anstelle der TAE-Technik andere Normen der Anschlussdosen verwendet.

Anschluss über Netzwerkverkabelung

Haben Sie in der Nähe der Telefonanlage eine Netzwerkverkabelung mit Patch-Panel und in den jeweiligen Räumen Netzwerkdosen, so kann diese Verkabelung auch zum Anschluss von analogen Telefonen verwendet werden.

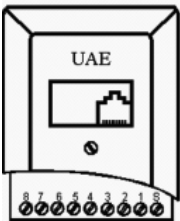

Montieren Sie unterhalb der Anlage eine UAE- (Universal Anschluss Einheit-) Dose. Verbinden Sie die zwei Anschlüsse einer analogen Nebenstelle an der Lüsterklemmenreihe der Anlage mit einem Verlegekabel mit den Anschlüssen 4 und 5 der UAE-Dose. Nun können Sie die Buchse der UAE-Dose mit der Buchse des Patchpanels verbinden.

Hinweis: Bei der beschriebenen Schaltung werden die mittleren beiden Adern der Patchkabel und damit auch am Telefon belegt. Dieses ist bei fast allen Telefonen korrekt. Einige wenige Telefone benutzen aber nicht die mittleren, sondern die rechts und links daneben liegenden Adern. Ist dieses bei Ihrem analogen Telefon der Fall, so belegen Sie statt der Anschlüsse 4 und 5 die Anschlüsse 3 und 6 der UAE-Dose.

Tiptel.com 822 XT Rack und tiptel.comPact 84 Up 4 Rack

Bei diesen Modellen sind die analogen Nebenstellen an der Anlage als 8-polige RJ-45-Westernbuchsen ausgeführt.

Verbinden Sie eine dieser Buchsen mit einem Netzkabel mit dem Patchpanel Ihrer Netzwerkverkabelung.

Das analoge Endgerät wird in die dazu gehörende Netzwerkdose gesteckt.

Analoge Endgeräte werden in der Regel mit Telefonkabel in der jeweiligen Landesnorm (in Deutschland TAE) ausgeliefert. Im Handel sind alternative Kabel verfügbar, welche auf der einen Seite über einen 8-poligen RJ-45-Stecker zum Einstecken in die Netzwerkdose und auf der anderen Seite über einen 4-poligen RJ-11-Stecker zum Einstecken ins Telefon verfügen. Alternativ können Sie im Handel verfügbare Adapter von RJ-45-Netzwerkstecker auf die jeweilige Anschlussart für analoge Endgeräte (in Deutschland TAE) verwenden.

Die maximale Kabellänge darf je nach Art des verwendeten Kabels bis zu 450 m betragen.

Anschluss von Up₀-Systemtelefonen

Up₀-Systemtelefone von Tiptel können nur an den vier Anschlüssen des tiptel 4S0/Up0-Moduls betrieben werden, welches bei der tiptel.comPact 84 Up 4 / Rack ab Werk montiert und bei der tiptel.com 822 XT / Rack optional verfügbar ist.

Stecken Sie den Anschlussstecker des Up₀-Systemtelefons in die Buchse eines auf Up₀ intern geschalteten Anschlusses.

Wenn Sie den Anschluss über Verlegekabel vornehmen möchten, so montieren Sie unterhalb der Anlage und am Standort der Anlage je eine UAE-Anschlussdose. Beide Dosen werden mit zwei Adern eines Verlegekabels, angeschlossen an den Pins 4 und 5 verbunden.

Alternativ können Sie die Buchse an der Anlage mit einem Netzkabel mit einem Patchpanel verbinden und das Up₀-Systemtelefon dann in die entsprechende Netzwerkdose stecken.

Bei der tiptel.com 822 XT Rack und der tiptel.comPact 84 Up 4 stehen je Up₀/S₀-Anschluss zwei Buchsen zur Verfügung. Es ist unerheblich, in welche der beiden Buchsen das Kabel gesteckt wird, die freie Buchse darf aber nicht gleichzeitig belegt werden.

Der Abschlusswiderstand in der Anlage muss auf dem Port geschaltet sein. Am Telefon ist kein Abschlusswiderstand erforderlich, da die U_{p_0} -Systemtelefone den Abschlusswiderstand bereits integriert haben.

Anschluss der TK-Anlage am Netzwerk

Der Zugriff auf die Konfiguration der Anlage erfolgt über Webbrowser innerhalb Ihres Netzwerkes. Hierzu muss die Anlage mit Ihrem Netzwerk verbunden werden. Nehmen Sie das mitgelieferte Netzwerkkabel zur Hand. Schließen Sie ein Ende des Netzwerkkabels an einer freien Buchse (neben dem Kabel Ihres Rechners) Ihres Routers/Switches/Hubs an. Stecken Sie das andere Ende des Netzwerkkabels in eine der Buchsen LAN 1 bis LAN 4 der TK-Anlage.

Sollten Sie keinen Internetzugang über Router benutzen, so schließen Sie das Netzwerkkabel an der „LAN“-Schnittstelle des Computers an.

Anschluss der TK-Anlage an die Stromversorgung

Verbinden Sie die TK-Anlage mit Hilfe des Netzteils mit dem Stromnetz.

Die Leuchtdiode „Power“ an der TK-Anlage beginnt zu blinken. Verschiedene Leuchtdioden werden ein- und ausgeschaltet. Die Leuchtdiode „Power“ an der TK-Anlage blinkt etwa 90 Sekunden. Dann sollte sie konstant leuchten.

Warten Sie dies unbedingt ab. Erst danach ist die TK-Anlage betriebsbereit.

Test des Anschlusses

Programmieren Sie in ggf. angeschlossenen ISDN- oder Systemtelefonen die entsprechenden Rufnummern (MSN). Grundeinstellung der Anlage: 20 und 21 auf S₀2, 30 und 31 auf S₀3 und 40 und 41 auf S₀4. An den analogen Nebenstellen sind die Rufnummern 50-57 vorprogrammiert.

Heben Sie nun an allen angeschlossenen Telefonen nacheinander den Hörer ab. Sie hören jeweils einen Wählton. Ist das nicht der Fall, so prüfen Sie den Anschluss des betroffenen Endgerätes.

Wählen Sie nun von einem der Telefone aus die jeweiligen internen Rufnummern der anderen angeschlossenen Telefone. Das angewählte Telefon klingelt.

Klingelt ein angeschlossenes ISDN- oder Systemtelefon nicht, Sie bekommen aber beim Abheben des Hörers des Telefons einen Freiton, so haben Sie in der Konfiguration des Telefons die interne Rufnummer der Anlage auf dem S₀-Port nicht eingetragen.

War dieser Test erfolgreich, so wählen Sie an den angeschlossenen Telefonen eine 0 gefolgt von einer externen Rufnummer. Es wird eine Externverbindung zum angewählten Teilnehmer aufgebaut. Funktionieren externe Verbindungen zwar von analogen Endgeräten, aber nicht von ISDN- oder Systemtelefonen und hören Sie bei diesen Geräten nach dem Wählen der ersten Ziffer der externen Rufnummer einen Besetztton, so haben Sie in der Konfiguration des Telefons die interne Rufnummer der Anlage auf dem S₀-Port nicht eingetragen.

Hinweis: Der erste S₀-Port der Anlage ist ab Werk auf ISDN-Mehrgeräteanschluss eingestellt. Haben Sie einen ISDN-Anlagenanschluss, so müssen Sie an einem angeschlossenen Telefon die Ziffernfolge **+912*0000#** zum Umstellen auf Anlagenanschluss eingeben. Erst danach sind externe Telefonate möglich.

In der Werkseinstellung der Anlage klingeln alle Telefone bei allen Rufnummern und für externe Telefonate muss eine 0 vor der eigentlichen Rufnummer gewählt werden. Dieses kann in der Konfiguration der Anlage verändert werden.

Zugriff auf die Konfiguration

Die Konfiguration der Anlage erfolgt komplett über Webbrowser, weitere Software ist hierfür nicht erforderlich.

Hierzu muss die Anlage mit dem Netzwerk verbunden werden und eine IP-Adresse im Bereich des Netzwerkes erhalten. Das Ändern der IP-Adresse kann per angeschlossenem Telefon erfolgen.

Existiert kein Netzwerk, oder soll die Änderung der IP-Adresse über die Web-Konfiguration der Anlage vorgenommen werden, so kann die Anlage auch direkt an einen Computer mit LAN-Port angeschlossen werden. In der Anlage ist ein DHCP-Server integriert, welcher dem Computer automatisch korrekte IP-Einstellungen zuweist.

Sollte kein Netzwerk existieren und der Computer auch keine Netzwerkkarte haben, so ist alternativ auch die Konfiguration über eine ISDN-Verbindung (hierzu muss der Computer eine ISDN-Karte integriert haben) oder über eine serielle Verbindung (hierzu muss der Computer über eine serielle Schnittstelle verfügen) möglich. Bedingt durch die geringe Geschwindigkeit ist die Konfiguration über Netzwerk aber vorzuziehen.

Um per Netzwerk (LAN) auf die Konfiguration zugreifen zu können, muss die IP-Adresse der Anlage bekannt sein.

Ändern der IP-Adresse per Telefon

In der Werkseinstellung hat die Anlage die IP-Adresse 192.168.34.100 und der in der Anlage integrierte DHCP-Server ist mit der Start-IP 192.168.34.10 aktiviert.

Wenn Sie in Netzwerktechnik ausreichend erfahren sind, und wissen, welche IP-Adresse Sie in der Anlage setzen wollen, so können Sie dieses per angeschlossenem Telefon mit der Ziffernfolge ***941*0000*xxx*xxx*xxx*xxx#** machen. Anstelle der „xxx“ werden die vier Segmente der IP-Adresse eingegeben. Um die Anlage auf die IP-Adresse 192.168.1.100 zu setzen würde der Code z.B.

***941*0000*192*168*001*100#** lauten.

Nach Eingabe und Abheben des Hörers gibt die Anlage den positiven Quittungston („TaTaa“) wieder. Legen Sie den Hörer danach auf.

Fragen Sie zur Kontrolle die IP-Adresse über die Ziffernfolge ***941#** an einem Telefon mit Display ab.

Nach Eingabe und Abheben des Hörers gibt die Anlage den positiven Quittungston („TaTaa“) wieder. Legen Sie den Hörer danach auf. Ca. 10 Sekunden danach ruft die Anlage das Telefon an und zeigt auf dem Display anstelle der Rufnummer des Anrufers die IP-Adresse an.

In der Werkseinstellung ist ein Class-C-Netz mit der Subnetmaske 255.255.255.0 eingestellt. Sofern notwendig können Sie diese mit dem Code *942*0000*xxx*xxx*xxx#.

Mit *942# können Sie die eingestellte Subnetmaske abfragen.

Der Zugriff auf die Konfiguration erfolgt danach über die so eingestellte IP-Adresse.

Hinweis: Nach dem Ändern der IP-Adresse ist der DHCP-Server der Anlage weiterhin aktiv. Deaktivieren Sie diesen ggf. über die Web-Konfiguration.

Direktanschluss an Computer

Sollten Sie nicht über ein Netzwerk verfügen, oder soll die Änderung der IP-Adresse über die Web-Konfiguration der Anlage vorgenommen werden, so können Sie die Anlage auch direkt an einen Computer mit Netzwerkkarte anschließen. In diesem Fall verbinden Sie die LAN-Buchse der Anlage mit dem mitgelieferten Netzwerkkabel mit der LAN-Buchse Ihres Computers. Stellen Sie danach die Stromversorgung der Anlage her, warten drei Minuten und starten dann Ihren Computer.

Die IP-Adresse der Anlage ist jetzt 192.168.34.100. Ihr Computer hat von der Anlage automatisch eine IP-Adresse in diesem Netzwerkbereich zugeteilt bekommen.

Webkonfiguration aufrufen

Starten Sie nun einen Webbrowser und geben in der Adresszeile die IP-Adresse der Anlage ein. Die Eingabe erfolgt ohne „www“ davor.

In der Abbildung unten war die per Telefon gesetzte IP-Adresse der Anlage 192.168.1.35. Sie müssen stattdessen die von Ihnen gesetzte IP-Adresse, bzw. wenn ein Computer direkt mit der Anlage verbunden ist, die werksseitig gesetzte Adresse 192.168.34.100 eingeben.

Es öffnet sich die Abfrage von Benutzername und Kennwort. Beides lautet in der Werkseinstellung der Anlage **admin** Nach Eingabe von Benutzername und Kennwort öffnet sich die Web-Konfiguration der Anlage.

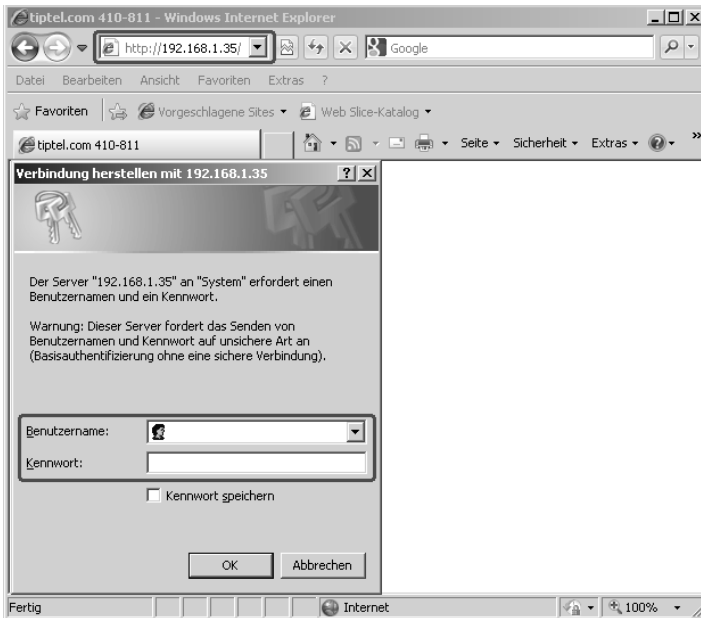

Wenn es nicht funktioniert

Öffnet sich bei Eingabe der IP-Adresse nicht die Abfrage von Benutzernamen und Kennwort, so ist die Anlage nicht korrekt per LAN am Netzwerk oder Computer angeschlossen, es wurde per Telefon eine IP-Adresse gesetzt, welche nicht im Bereich des Netzwerkes und des Computers liegt oder die Netzwerk-Einstellungen des Computers sind nicht korrekt.

In diesem Fall setzen Sie die Anlage per Telefon über den Code ***98*0000#** die Werkseinstellung zurück. Nach dem positiven Quittungston („TaTaa“) startet die Anlage neu. Dieser Vorgang dauert ca. 4 Minuten.

Hinweis: Alle bisher vorgenommenen Einstellungen gehen dabei verloren.

Verbinden Sie dann die LAN-Buchse der Anlage mit dem mitgelieferten Netzwerkkabel direkt mit der LAN-Buchse Ihres Computers und starten dann Ihren Computer.

Die IP-Adresse der Anlage ist jetzt 192.168.34.100. Ihr Computer hat von der Anlage automatisch eine IP-Adresse in diesem Netzwerkbereich zugeteilt bekommen. Versuchen Sie nun erneut auf die Web-Konfiguration der Anlage zuzugreifen, wobei Sie nun 192.168.34.100 in der Adresszeile des Webbrowsers eintragen.

Öffnet sich immer noch nicht die Abfrage nach Benutzernamen und Kennwort, so überprüfen Sie die Netzwerkeinstellungen Ihres Computers. Folgen Sie hierzu je nach verwendetem Betriebssystem den entsprechenden Anweisungen unten.

Hinweis: Es werden hier die Betriebssysteme Windows 7, Windows XP und Mac OS X 10.6 beschrieben. Bei anderen Versionen der Betriebssysteme sind die Einstellungen geringfügig abweichend.

Erforderliche Einstellungen im Web-Browser (alle Systeme)

Für den Fall, dass auf Ihrem PC bereits ein Internetzugang eingerichtet war, muss zunächst eine Einstellung in Ihrem Web-Browser zurückgestellt werden.

Im Internet-Explorer klicken Sie bitte zunächst auf „Extras“, dann auf „Internetoptionen ...“ und zum Schluss auf den Reiter „Verbindungen“.

Hier klicken Sie auf die Optionsbox „Keine Verbindung wählen“.

Bei etwaigen anderen Browsern nehmen Sie -sofern diese Einstellmöglichkeit dort vorhanden sein sollte- diese bitte analog zu dem oben beschriebenen Verfahren vor. Wichtig ist, dass der Browser so konfiguriert ist, dass er nicht automatisch beim Start eine (Standard-)Verbindung wählt.



Windows 7



Windows XP

Netzwerkeinstellungen Windows 7

Klicken Sie auf „Start“, wählen Systemsteuerung -> Netzwerk und Internet -> Netzwerkstatus und -Aufgaben anzeigen an und wählen dann links „Adaptoreinstellungen ändern“ an. Sie sehen dann die LAN-Verbindung.



Führen Sie einen Doppelklick auf die LAN-Verbindung durch, es öffnet sich der „Status der LAN-Verbindung“. Wählen Sie darin „Eigenschaften“ an.

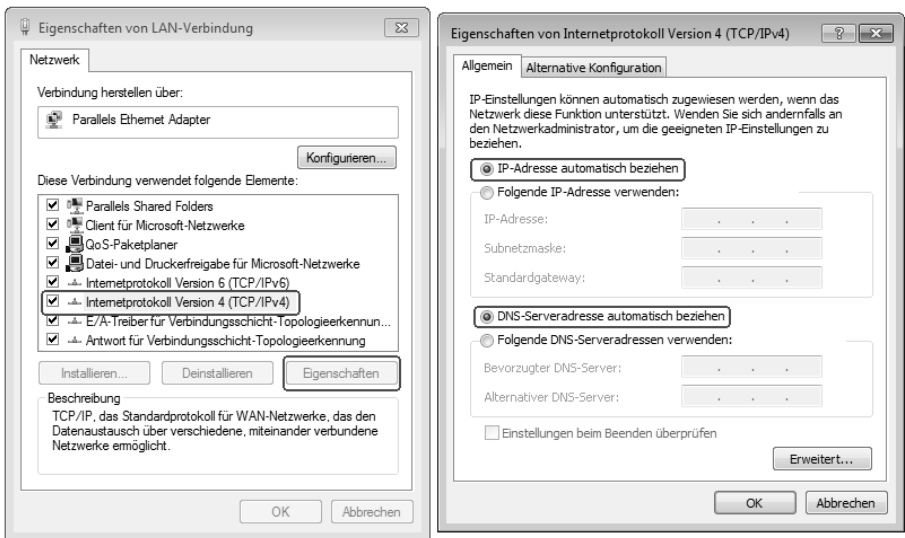

Wählen Sie „Internetprotokoll Version 4 (TCP/IPv4)“ und dann „Eigenschaften“ an.

In der sich dann öffnenden Konfiguration wählen Sie „IP-Adresse automatisch beziehen“ und „DNS-Serveradresse automatisch beziehen“ an. Bestätigen Sie die Einstellungen jeweils mit „OK“ bzw. „Schließen“.

Sie sind daraufhin wieder im Dialog „Status von LAN-Verbindung“. Wählen Sie nun „Details“ an.

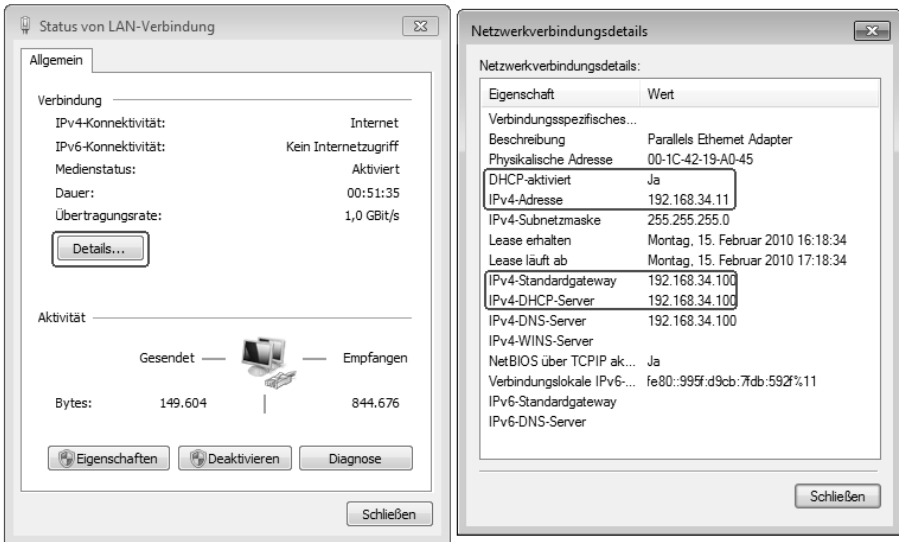

Im obigen Beispiel war der Computer so eingestellt, dass er automatisch IP-Adressen bezieht (DHCP-aktiviert „Ja“), und hat die IP-Adresse 192.168.34.11 erhalten. Der „IPv4-Standardgateway“ hat die IP-Adresse 192.168.34.100 und war auch gleichzeitig DHCP-Server. So wie oben abgebildet, müssen die Einstellungen aussehen, es besteht dann Zugriff auf die Konfiguration über die IP-Adresse 192.168.34.100.

Hinweis: Die IP-Adresse des Computers wird bei Ihnen in der letzten Stelle abweichend sein. Der erste angeschlossene Computer erhält vom DHCP-Server der Anlage die .10, der zweite die .11 usw.

Netzwerkeinstellungen Windows XP

Klicken Sie auf START, wählen Sie „Systemsteuerung“, dann „Netzwerk- und Internetverbindungen“. Klicken Sie nun auf „Netzwerkverbindungen“. In dem sich nun öffnenden Fenster sehen Sie die LAN-Verbindung.

LAN oder Hochgeschwindigkeitsinternet



Führen Sie einen Doppelklick auf die LAN-Verbindung durch, es öffnet sich der „Status der LAN-Verbindung“. Wählen Sie darin „Eigenschaften“.

Wählen Sie „Internetprotokoll TCP/IP“ und dann „Eigenschaften“.

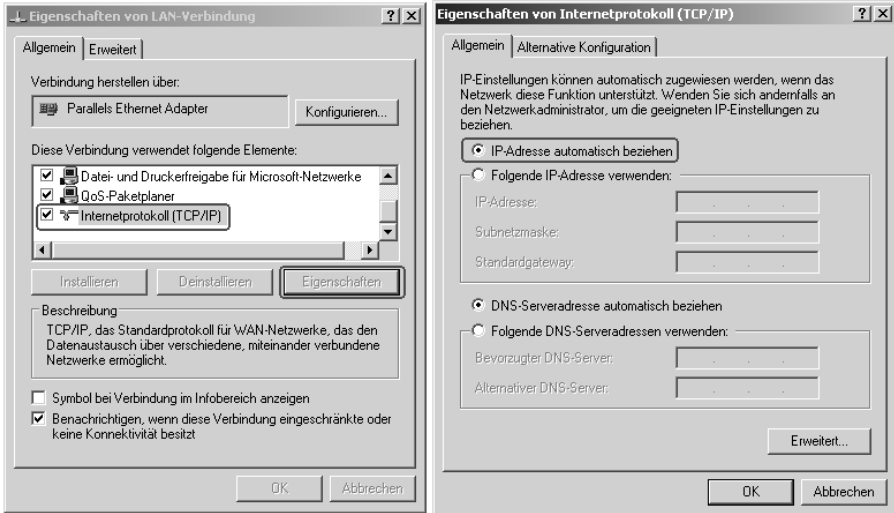

In der sich dann öffnenden Konfiguration wählen Sie „IP-Adresse automatisch beziehen“ und „DNS-Serveradresse automatisch beziehen“ an. Bestätigen Sie die Einstellungen jeweils mit „OK“. Sie sind daraufhin wieder im Dialog „Status von LAN-Verbindung“. Wählen Sie nun den Reiter „Netzwerkunterstützung“ an.



Im obigen Beispiel war der Computer so eingestellt, dass er automatisch IP-Adressen bezieht (Von DHCP zugewiesen), und hat die IP-Adresse 192.168.34.12 erhalten. Der „Standardgateway“ hat die IP-Adresse 192.168.34.100. So wie oben abgebildet müssen die Einstellungen aussehen, es besteht dann Zugriff auf die Konfiguration über die IP-Adresse 192.168.34.100.

Hinweis: Die IP-Adresse des Computers wird bei Ihnen in der letzten Stelle abweichend sein. Der erste angeschlossene Computer erhält vom DHCP-Server der Anlage die .10, der zweite die .11 usw.

Netzwerkeinstellungen Mac OS X 10.6

Rufen Sie aus dem Dock die „Systemeinstellungen“ auf und wählen dort „Netzwerk“ an.



Hier stellen Sie „IPv4 konfigurieren“ auf „DHCP“ und aktivieren die Einstellungen über den Button „Anwenden“.

Der Computer bezieht daraufhin vom DHCP-Server der Anlage die IP-Einstellungen. Die Systemeinstellungen Netzwerk sollten danach wie oben abgebildet aussehen. Ihr Computer hat die IP-Adresse 192.168.34.10 erhalten, der Router (bei Direktanschluss an den Computer die Telefonanlage) hat die IP-Adresse 192.168.34.100.

Es besteht dann Zugriff auf die Konfiguration über die IP-Adresse 192.168.34.100.

Hinweis: Die IP-Adresse des Computers kann bei Ihnen in der letzten Stelle abweichend sein. Der erste angeschlossene Computer erhält vom DHCP-Server der Anlage die .10, der zweite die .11 usw.

Der Konfigurationsassistent

Starten Sie die Webkonfiguration indem Sie die ermittelte IP-Adresse der Anlage in die Adresszeile eines Webbrowsers und dahinter /wizard/ eintragen, also z.B. 192.168.34.100/wizard/.

Hinweis: Beim ersten Zugriff auf die Webkonfiguration startet der Konfigurationsassistent automatisch.

Als Benutzername und Kennwort dann jeweils **admin** eingeben.

Der Konfigurationsassistent erlaubt eine Grundeinstellung der wichtigsten Daten, d.h. die Verteilung der externen Anrufe auf die Nebenstellen sowie die Zuordnung der Nebenstellen-Rufnummern zu den abgehend gesendeten Rufnummern (wichtig z.B. für Gebührenabrechnung). Er verwendet hierzu per Werk festgelegte Nebenstellen-Rufnummern, die fest den entsprechenden Anschlüssen zugeordnet sind.

Die Rufnummern 50 bis 57 sind fest den analogen Nebenstellen 1 bis 8 zugeordnet. Dem internen S₀-Bus 2 sind die Rufnummern 20 und 21, dem internen S₀-Bus 3 30 und 31 und dem internen S₀-Bus 4 die Rufnummern 40 und 41 zugeordnet.

Der Erstinstallationsassistent kann auch nach der Änderung dieser fest vergebenen Rufnummern (dies ist selbstverständlich in der normalen Konfiguration möglich) benutzt werden, er zeigt dann auch die geänderten Rufnummern an. Beachten Sie aber entsprechende Warnhinweise.

Der Assistent erkennt, ob die S₀-Busse extern oder intern geschaltet sind.

Landeseinstellung

Für die Erfüllung landesspezifischer Anforderungen müssen Sie hier das gewünschte Land auswählen.

Land Typ Eingabe der Rufnummer Zuordnung der Rufnummer Ende ?

tiptel

Hilfe

Landeseinstellung

Für die Erfüllung landesspezifischer Forderungen müssen Sie hier das gewünschte Land auswählen. Sollte sich das gewünschte Land nicht in der Liste befinden, so wählen Sie "INT" aus

D

Konfigurationsassistent als Startseite

Weiter

Sollte sich das gewünschte Land nicht in der Liste befinden, so wählen Sie „INT“ aus.

Hinweis: Die Sprache der Konfiguration wird nicht über die Landesauswahl ausgewählt. Die Einstellung erfolgt über die Konfiguration (Spracheinstellung) Ihres Browsers.

Deaktivieren Sie das Feld hinter „Konfigurationsassistent als Startseite“ wenn Sie zukünftig direkt in die Konfiguration der Anlage kommen wollen. Solange dieses Feld aktiviert ist, startet beim Zugriff auf die Konfiguration immer wieder der Assistent.

Externen Anschluss konfigurieren

Dieser Konfigurationspunkt erscheint nur, wenn mindestens einer der beiden S₀-Ports auf extern, also zum Anschluss des NTBA eines ISDN-Anschlusses eingerichtet ist.

The screenshot shows the 'tipitel' configuration assistant interface. At the top, there are tabs for 'Land', 'Typ', 'Eingabe der Rufnummer', 'Zuordnung der Rufnummer', 'Ende', and '?'. The 'tipitel' logo is on the left. The main content area is titled 'Hilfe' and 'Externen Anschluss konfigurieren'. Below this is the section 'Typ des externen S0-Anschluss'. A text block explains that for ISDN connections, there is a difference between 'Anlagenanschluss' and 'Mehrgeräteanschluss', and refers to documentation for more details. A sub-section 'Bitte Typ auswählen' contains a table with two rows for 'S0 Port 1 (Hauptplatine)' and 'S0 Port 2 (Hauptplatine)'. Each row has a dropdown menu with 'Mehrgeräteanschluss' and 'Anlagenanschluss' as options. A 'Weiter' button is located at the bottom left of the form area.

Land	Typ	Eingabe der Rufnummer	Zuordnung der Rufnummer	Ende	?
tipitel					
Hilfe					
Externen Anschluss konfigurieren					
Typ des externen S0-Anschluss					
Beim ISDN-Anschluss wird zwischen Anlagenanschluss und Mehrgeräteanschluss unterschieden. Genauere Informationen finden Sie in den Unterlagen zu Ihrem ISDN-Anschluss.					
Bitte Typ auswählen					
S0 Port 1 (Hauptplatine)		Mehrgeräteanschluss Anlagenanschluss			
S0 Port 2 (Hauptplatine)		Mehrgeräteanschluss Anlagenanschluss			
<input type="button" value="Weiter"/>					

Hier geben Sie an, ob Sie einen ISDN-Mehrgeräte- oder Anlagenanschluss haben.

Bei einem ISDN-Mehrgeräteanschluss haben Sie auf einem Anschluss mehrere (in der Regel drei, maximal zehn) unterschiedliche Rufnummern. Diese können teilweise auch aufeinander folgen. Der Mehrgeräteanschluss ist der übliche Anschluss im Heimbereich und bei kleinen Firmen. Haben Sie mehrere Mehrgeräteanschlüsse, so haben diese unterschiedliche Rufnummern.

Bei einem ISDN-Anlagenanschluss bekommen Sie eine Stammnummer mit einem Durchwahlbereich zugeteilt. Als Durchwahlen stehen Ihnen bei einem ISDN-Anschluss einstellige Durchwahlen (0 bis 9), bei mehr als einem Anschluss zweistellige Durchwahlen (z. B. 0 und 10-29) zur Verfügung. Alle ISDN-Anschlüsse haben dieselben Rufnummern.

Im Zweifel sehen Sie in den Unterlagen zu Ihrem ISDN-Anschluss nach oder fragen den Dienstleister.

Hinweis: Der Assistent kann die Anlage nur mit der Anschlussart Mehrgeräteanschluss einrichten. Wählen Sie hier Anlagenanschluss aus, so wird der Assistent beendet. Sie müssen die Konfiguration dann über die Haupt-Konfiguration vornehmen.

Externe Rufnummern und Rufverteilung für die S₀ Ports

Dieser Dialog erscheint nur, wenn mindestens einer der beiden S₀-Ports auf extern, also zum Anschluss des NTBA eines ISDN-Anschlusses eingerichtet ist.

Externe Rufnummern für S0 Port 1 (Hauptplatine)

Geben Sie hier die Rufnummern Ihres Amtsanschlusses ein. Die Rufnummer wird in der Regel ohne Vorwahl eingetragen. Anschließend können Sie durch die Auswahl von voreingestellten Teilnehmern bestimmen, welcher Teilnehmer unter welcher externen Rufnummer erreichbar ist. Haben Sie z.B. die Rufnummer 4280 eingegeben und Teilnehmer 50 und 51 ausgewählt, so klingelt bei einem Anruf auf dieser Nummer der interne analoge Port 1 (dem Teilnehmer 50 zugeordnet) und der interne analoge Port 2 (dem Teilnehmer 51 zugeordnet). Intern ist der Teilnehmer 50 unter der Rufnummer 50 und der Teilnehmer 51 unter der Rufnummer 51 erreichbar.

Auswahl

Eigene MSN S0 Port 1 (Hauptplatine)	Interne Anschlüsse	
<input type="text" value="42888"/> Bezeichnung (optional) : <input type="text" value="Zentrale"/>	<input checked="" type="checkbox"/> 50 - Analog50 <input checked="" type="checkbox"/> 51 - Analog51 <input type="checkbox"/> 52 - Analog52 <input type="checkbox"/> 53 - Analog53 <input type="checkbox"/> 54 - Analog54	<input type="checkbox"/> 55 - Analog55 <input type="checkbox"/> 56 - Analog56 <input type="checkbox"/> 57 - Analog57 <input checked="" type="checkbox"/> 20 - ISDN20 <input type="checkbox"/> 21 - ISDN21
<input type="text" value="428322"/> Bezeichnung (optional) : <input type="text" value="Fax"/>	<input type="checkbox"/> 50 - Analog50 <input type="checkbox"/> 51 - Analog51 <input type="checkbox"/> 52 - Analog52 <input type="checkbox"/> 53 - Analog53 <input checked="" type="checkbox"/> 54 - Analog54	<input type="checkbox"/> 55 - Analog55 <input type="checkbox"/> 56 - Analog56 <input type="checkbox"/> 57 - Analog57 <input type="checkbox"/> 20 - ISDN20 <input type="checkbox"/> 21 - ISDN21

Hier geben Sie die Rufnummern des ersten ISDN-Anschlusses ein, Sie können bis zu 10 Rufnummern eintragen. Die Rufnummer(n) werden ohne Vorwahl eingetragen.

Jeder Rufnummer können Sie optional auch eine Bezeichnung geben. Dieses dient nur Ihrer Orientierung.

Auf der rechten Seite wählen Sie die Nebenstelle(n) aus, die bei Anruf der jeweiligen Rufnummer klingeln soll(en).

Geben Sie für jede eingetragene Rufnummer mindestens einen internen Anschluss als Rufziel an. Rufnummern dürfen nicht doppelt eingetragen werden.

Haben Sie auch den zweiten S₀-Port auf extern konfiguriert, so folgt im nächsten Schritt die Abfrage der Rufnummern und der Rufverteilung für den zweiten ISDN-Anschluss.

Zuordnung der Rufnummer für gehende Gespräche

Hier geben Sie für jeden Teilnehmer an, welche Rufnummer bei abgehenden Gesprächen benutzt wird.

Zuordnung der Rufnummer für gehende Gespräche

Bei einem abgehenden Gespräch wird der Vermittlungsstelle die Rufnummer Ihres Telefonanschlusses, unter der das Gespräch geführt werden soll, mitgeteilt. Gebühren werden dann dieser Rufnummer zugeordnet. Bei einer aktiven CLIP-Signalisierung erhält auch der ferne Teilnehmer diese Rufnummer in seiner Anzeige. Bitte beachten Sie, dass die Zuordnung nur für die erste Position in der Reihenfolge gespeichert wird. Die übrigen Einträge werden gelöscht.

Auswahl

Interne Anschlüsse	Gehende Rufnummer
50 - Analog50	428888 - Zentrale
51 - Analog51	428888 - Zentrale
52 - Analog52	428888 - Zentrale
53 - Analog53	428888 - Zentrale
54 - Analog54	428322 - Fax
55 - Analog55	42855667 - Analogamt 1
56 - Analog56	4289894 - Analogamt 2
57 - Analog57	428888 - Zentrale
20 - ISDN20	428888 - Zentrale
21 - ISDN21	428888 - Zentrale

Weiter

Hier bestimmen Sie, welche Rufnummer bei abgehenden Gesprächen dem Angerufenen signalisiert wird. Gleichzeitig bestimmen Sie damit, über welche der Amtsleitungen das an der Nebenstelle angeschlossene Gerät ausgehende Telefonate führt.

Ende

Wenn Sie den Erstkonfigurationsassistenten vollständig durchgeführt haben, können Sie bereits mit Ihrer Telefonanlage telefonieren.

Der Konfigurationsassistent leitet Sie nun auf die Hauptkonfiguration der Telefonanlage (s. nächstes Kapitel). Wenn Ihnen die Grundkonfiguration erst einmal ausreicht, können Sie jetzt das Browserfenster schließen.

Der Aufbau der Hauptkonfiguration

Die Konfiguration ist unterteilt in die Teilnehmerkonfiguration sowie die Administratorkonfiguration. Wenn Sie in der Konfiguration den Teilnehmern Kennworte vergeben haben, so können diese die Konfiguration anwählen, aber nur einige Einstellungen des eigenen Telefons (z.B. Rufumleitungen) ändern. Der Administrator hat Zugriff auf alle Einstellungen.

Nachfolgend wird die Einrichtung mit Hilfe der Administratorkonfiguration beschrieben.

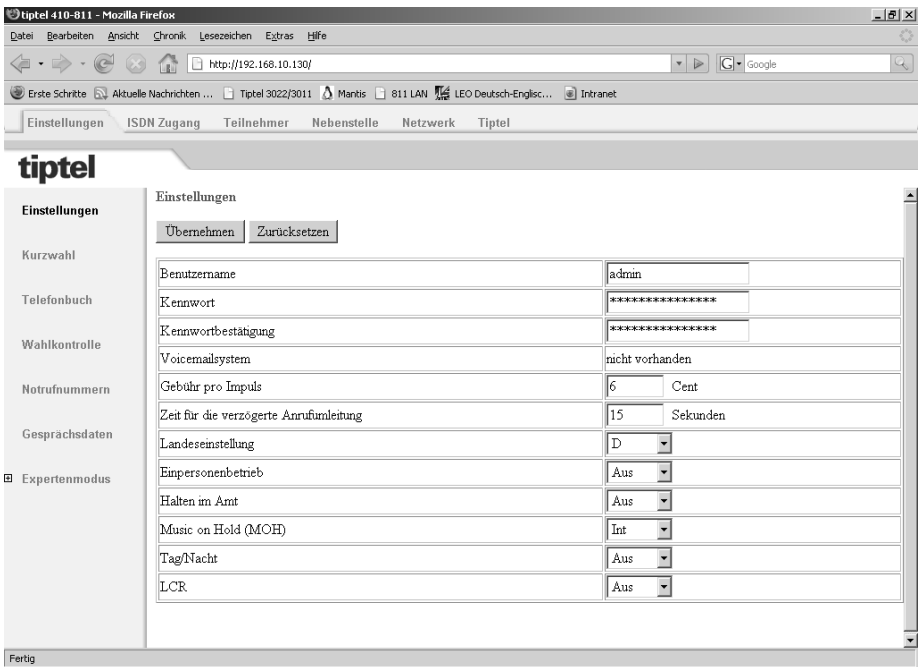

Aus der Teilnehmerkonfiguration können Sie über den Link „Administrator“ in die Administratoreinstellungen gelangen.

Der oben dargestellte Bildschirm zeigt den Startbildschirm nach der Anmeldung an der Telefonanlage und Auswahl von „Administrator“.

Hinweis: In die Konfiguration ist eine umfangreiche Online-Hilfe integriert. Nach einem Klick auf eine farbig gekennzeichnete Überschrift öffnet sich ein weiteres Fenster mit dem Hilfetext zu diesem Thema.

Die Konfigurationsseiten sind mit Überschriften versehen, die Sie sowohl in der horizontalen Menüauswahl (am oberen Rand der dargestellten Seite) als auch am linken Rand finden.

Zu jedem horizontalen Menüpunkt werden links jeweils verschiedene Menüpunkte angezeigt. Wir empfehlen, nach Auswahl des ersten Menüpunkts „Einstellungen“ die dazugehörigen linken Menüpunkte von oben nach unten durchzuarbeiten. Ebenso verfahren Sie mit den weiteren horizontalen Menüpunkten.

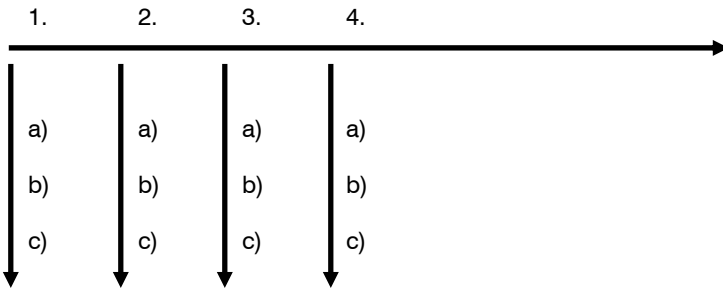

Auf diese Weise durchlaufen Sie alle Einstellungsschritte in der vorgesehenen Reihenfolge und müssen nicht in den Menüs hin- und herspringen. Hinzu kommt, dass sich die zur Verfügung stehenden Menüpunkte je nach Einstellung in den ersten Menüpunkten ändern.

In den folgenden Kapiteln wird daher ebenfalls diese Reihenfolge eingehalten.

Konfigurationsmenü: Einstellungen

In diesem Konfigurationsmenü gibt es die Unterpunkte „Einstellungen“, „Kurzwahl“, „Telefonbuch“, „Anrufilter“, „Wahlkontrolle“, „Notrufnummern“, „Gesprächsdaten“ und „Expertenmodus“. Je nach Einstellung kommen noch die Punkte „Tag/Nacht“ und „LCR“ hinzu.

Menü Einstellungen

Dieses Menü hat zentrale Bedeutung, da Sie hier Grundfunktionen der Anlage aktivieren oder deaktivieren.

Benutzername

Für den Administrator können Sie hier einen neuen Benutzernamen eingeben. Im Auslieferungszustand lautet der Benutzername „admin“.

Kennwort

Für den Administrator können Sie hier ein neues Kennwort eingeben. Das neue Kennwort muss im zweiten Eingabefeld zur Bestätigung wiederholt werden. Im Auslieferungszustand lautet das Kennwort „admin“.

Voicemailsystem

Die Telefonanlage unterstützt die interne Voicemailerweiterung tiptel VCM-Modul und die externen Call-Manager von Tiptel. Das VCM-Modul bietet höheren Funktionsumfang und ist günstiger als die externen Geräte. In einigen Modellen der Anlage ist das VCM-Modul bereits ab Werk installiert.

Steht an dieser Stelle „intern“ und eine andere Auswahl ist nicht möglich, so ist das VCM-Modul installiert und wurde von der Anlage erkannt.

Die einzelnen Voiceboxen (persönliche Anrufbeantworter) und die Call-Manager (Vermittlungs- oder Informationssysteme) werden im Teilnehmermenü zugeordnet.

Gebühr pro Impuls

Die Übertragung der Gebühren an den analogen Ports erfolgt über Gebührenimpulse. Jeder Impuls entspricht einem bestimmten Betrag, den Sie hier festlegen. Erhalten Sie die Gebühren vom Amt als Einheiten, so müssen Sie hier den Wert einer Einheit angeben. Der Wert einer Gebühreneinheit von der Vermittlungsstelle entspricht also dem Wert eines Gebührenimpulses.

Hinweis: Gebührenimpulse werden nur bei freigeschaltetem AOCD übertragen. Fragen Sie ggf. bei Ihrem Dienstanbieter nach.

Zeit für die verzögerte Anrufumleitung

Jeder Teilnehmer hat die Möglichkeit, eine verzögerte Anrufumleitung für seine interne Rufnummer zu programmieren. Die Verzögerungszeit kann hier global für alle Teilnehmer in einem Bereich von 5-40 Sekunden verändert werden.

Ortsvorwahl

Hier wird die Ortsvorwahl inklusive der führenden Null (also z.B. 02102 für Ratingen) eingetragen.

Landeseinstellung

Für die Erfüllung landesspezifischer Anforderungen müssen Sie hier das gewünschte Land auswählen. Sollte sich das gewünschte Land nicht in der Liste befinden, so wählen Sie „INT“ aus.

Hinweis: Die Sprache wird nicht über die Landesauswahl eingestellt. Die Einstellung erfolgt über die Konfiguration (Spracheinstellung) Ihres Browsers!

Einpersonenbetrieb (Busy on Busy)

Hier können Sie den Einpersonenbetrieb aktivieren. Dieser Betriebszustand ist nützlich, wenn Sie alleine sind und nicht mehrere Gespräche gleichzeitig bearbeiten können. In diesem Betriebszustand erhält jeder externe Anrufer ein Besetztzeichen, sobald eine Nebenstelle aktiv ist.

Hinweis: Dies ist eine globale Einstellung. Sie gilt für die gesamte Telefonanlage! Sie können diese Funktion auch nur für Rufgruppen einrichten (s. im Menüpunkt „Gruppen“).

Halten im Amt

Stellen Sie hier ein, ob Gespräche in der Vermittlungsstelle gehalten werden sollen (Halten im Amt aktiviert) oder in Ihrer Telefonanlage (dafür wird bei jedem Halten ein freier B-Kanal benötigt). Wird der Teilnehmer in Ihrer Telefonanlage gehalten, hört er während des Haltens eine Haltemusik, ansonsten die individuelle Ansage Ihres Netzbetreibers.

Hinweis: Das Vermitteln eines externen Gesprächspartners zu einer externen Gegenstelle ist nur in der Stellung „Halten im Amt aus“ möglich. Eine Dreierkonferenz lässt sich in der Stellung „Halten im Amt ein“ nicht aktivieren. „Halten im Amt“ ist nur an einem Mehrgeräteanschluss möglich.

Music on Hold (MOH)

Es ist möglich, Gespräche mit externen oder internen Teilnehmern in Ihrer Telefonanlage zu halten. In diesem Fall wird dem gehaltenen Gesprächspartner die interne Haltemusik (Music on Hold) vorgespielt. Für diese Funktion gibt es die folgenden Einstellungen:

Aus = im Haltezustand wird nichts vorgespielt

Int = im Haltezustand wird die interne Music on Hold vorgespielt

wav = im Haltezustand wird die über die Webkonfiguration eingespielte Melodie vorgespielt (siehe Upload durchführen).

Ein Probehören ist über den Tastencode ***922*** an einer beliebigen Nebenstelle möglich.

Hinweis: Für eine einwandfreie Funktion ist die Verwendung des folgenden Datenformats erforderlich: PCM, 8 kHz, 16 Bit, Mono. Sollte die vorhandene Datei ein anderes Format haben, können Sie die Datei z.B. mit dem Microsoft Windows eigenen „Audiorecorder“ umwandeln. Dazu starten Sie den „Audiorecorder“ über „Start – Programme - Zubehör“ – Unterhaltungsmedien – Audiorecorder“ (je nach verwendetem Microsoft Betriebssystem). Anschließend öffnen Sie die gewünschte Datei und wählen dann „Speichern unter“. Mit dem Button „Ändern“ wählen Sie folgendes Format aus :“PCM, 8.000 kHz, 16 Bit, Mono“.

Diese neue Datei können Sie nun in die Telefonanlage einspielen.

Das Hochladen der Datei wird über den Menüpunkt „Upload“ in „Expertenmodus/Service“ durchgeführt.

Tag/Nacht-Umschaltung

An dieser Stelle können Sie die Funktion Tag/Nacht-Umschaltung für die komplette Anlage ein- bzw. ausschalten. Im Auslieferungszustand ist diese Funktion deaktiviert. Nach der Aktivierung werden die entsprechenden Konfigurationsmenüs eingeblendet.

LCR

An dieser Stelle können Sie die Funktion LCR für die komplette Anlage ein- bzw. ausschalten. Im Auslieferungszustand ist diese Funktion deaktiviert. Nach der Aktivierung werden die entsprechenden Konfigurationsmenüs eingeblendet.

Menü Kurzwahl

In der Telefonanlage wird eine Kurzwahlliste mit maximal 100 Rufnummern mit 24 Stellen zur Verfügung gestellt. Über die Kurzwahlnummer können Sie nur externe Ziele erreichen. Die Amtsholung muss folglich nicht mit eingegeben werden. Zu jeder Kurzwahl können Sie einen Namen mit maximal 20 Zeichen eintragen.

An den Nebenstellen wird die Kurzwahl über *7 (00-99) ausgeführt wenn Amtsholung mit einer 0 eingerichtet ist. Bei automatischer Amtsholung wird die Kurzwahl über ##*7 (00-99) ausgeführt.

Hinweis: Die Kurzwahlliste kann als Tabelle im CSV-Format exportiert bzw. importiert werden. Jeder Eintrag beginnt in einer neuen Zeile und hat das folgende Format: „Name“, „Rufnummer“

Beachten Sie bei der Bearbeitung die maximalen Textlängen für Name (maximal 20 Zeichen) und Rufnummer (maximal 24 Zeichen).

Untermenü Service

In der rechten oberen Ecke finden Sie den Button „Service“. Nach Anklicken erhalten Sie ein Untermenü, das Ihnen die Verwaltung des Kurzwahlverzeichnisses ermöglicht.

Kurzwahlverzeichnis speichern

Das Kurzwahlverzeichnis kann hier im CSV-Format abgespeichert werden. Sie können diese Daten in Outlook Express über die Outlook Express Importfunktion als Textdatei importieren.

Upload Kurzwahlverzeichnis

Das Kurzwahlverzeichnis kann hier vom PC zur Telefonanlage übertragen werden. Es ist auch möglich, ein aus Outlook Express exportiertes Telefonbuch in Ihre Telefonanlage zu übertragen. Beim Exportieren des Telefonbuchs aus Outlook Express muss das Format Textdatei gewählt werden. Es dürfen nur die beiden Felder Name und Rufnummer exportiert werden.

Alle Einträge ins Telefonbuch übertragen

Durch Drücken der Taste „Übertragen“ wird das Kurzwahlverzeichnis ins Telefonbuch übertragen.

Kurzwahlverzeichnis löschen

Durch Drücken der Taste „Löschen“ wird das Kurzwahlverzeichnis gelöscht.

Zurück zur Eingabe

Kehrt in das Kurzwahlmenü zurück.

Menü Telefonbuch

Im Telefonbuch können ca. 5.000 Einträge mit Name und Rufnummer gespeichert werden. Die Eingabe erfolgt bequem über die Web-Oberfläche. Mit den Funktionen „Ändern“ und „Hinzufügen“ können Sie bestehende Einträge ändern bzw. einen weiteren Eintrag erzeugen. Über die Taste „Suchen“ starten Sie die Namenssuche im Telefonbuch. Steht nur die Rufnummer im Eingabefeld, so wird nach dem Eintrag mit der entsprechenden Rufnummer gesucht. Durch Drücken der Taste „Löschen“ werden die selektierten Einträge gelöscht. Durch Drücken der Taste „Übertragen“ werden die selektierten Einträge in das Kurzwahlverzeichnis übertragen.

Steuerung des Telefonbuchs

Das Telefonbuch kann durch ein ISDN- oder Tiptel-Systemtelefon gesteuert werden. Über analoge oder IP-Telefone kann das Telefonbuch nicht gesteuert werden. Zur Anzeige muss Ihr Telefon die Anzeige von Displayinfos im Wahlzustand unterstützen. Eine Auswahl erfolgt im Wahlzustand über die Zifferntasten.

Die Tasten haben folgende Bedeutung:

- Telefonbuch aufrufen #7 wählen
- Eintrag suchen Buchstaben über Zifferntasten eingeben
- Buchstaben löschen Taste *
- Buchstaben einfügen Taste #
- Zwischen Suchen u. Blättern wechseln Taste 1 drücken
- Blättern Taste * bzw. Taste #
- Wahl starten Taste 0 drücken

Hinweis: Beim Systemtelefon tiptel 82/83 System ist zusätzlich eine Steuerung über die Cursortasten möglich. Das Systemtelefon tiptel 85 System unterstützt eine menügeführte Bedienung des Telefonbuchs.

Untermenü Service

In der rechten oberen Ecke finden Sie den Button „Service“. Nach Anklicken erhalten Sie ein Untermenü, das Ihnen die Verwaltung des Telefonbuchs ermöglicht.

Telefonbuch speichern

Das Telefonbuch kann hier im CSV Format abgespeichert werden. Sie können diese Daten in Outlook Express über die Outlook Express Importfunktion als Textdatei importieren.

Telefonbuch übertragen

Das Telefonbuch kann hier vom PC zur Telefonanlage übertragen werden. Es ist auch möglich, ein aus Outlook Express exportiertes Telefonbuch in Ihre Telefonanlage zu übertragen. Beim Exportieren des Telefonbuchs aus Outlook Express muss das Format Textdatei gewählt werden. Es dürfen nur die beiden Felder Name und Rufnummer exportiert werden. Sonderzeichen sind im Telefonbuch nicht erlaubt und werden beim Importieren gelöscht oder ersetzt.

Telefonbuch löschen

Durch Drücken der Taste „Löschen“ wird das Telefonbuch gelöscht.

Zurück zur Eingabe

Kehrt in das Telefonbuchmenü zurück.

Menü Anruffilter

Mit Hilfe von Anruffiltern können Sie Anrufe, auf die bestimmte Kriterien zutreffen, unabhängig von der Rufverteilung an einem anderen Teilnehmer signalisieren oder den Anruf ignorieren.

In diesem Kapitel werden die einzelnen Einstellmöglichkeiten kurz erläutert. Für eine ausführliche Funktionsbeschreibung siehe S. **Fehler! Textmarke nicht definiert.**

Anruffilter erstellen

Ihre Telefonanlage kann bis zu 100 Anruffilter verwalten. Jeder Anruffilter kann einer Rufnummer/MSN/DDI oder auch allen Anrufern zugeordnet werden. Sie erstellen einen Anruffilter, in dem Sie einen Namen für den Filter eingeben und auf „Erstellen“ drücken.

Anruffilter Auswahl

Wählen Sie hier den Anruffilter aus, den Sie konfigurieren möchten. Möchten Sie einen neuen Anruffilter erstellen, so können Sie den Anruffilter „Neu“ auswählen.

Anruffilter löschen

Drücken Sie neben der Auswahl auf „Löschen“, wenn Sie einen Anruffilter löschen möchten.

Name

Geben Sie hier einen Namen für den Anruffilter ein. Der Name dient nur der besseren Unterscheidung.

Filterung eingehender Anrufe über folgende Rufnummer/MSN/DDI der Anlage

Wählen Sie „Alle“, wenn der Filter alle eingehenden Anrufe prüfen soll. Wählen Sie eine Rufnummer/MSN/DDI Ihrer Telefonanlage, wenn der Anruffilter nur Anrufer prüfen soll, die diese Rufnummer/MSN/DDI Ihrer Telefonanlage anrufen.

Ausnahme von Rufnummern/MSN/DDI der Anlage

Nur aktiv, wenn Sie zuvor „Alle“ gewählt haben. Sie können bis zu 3 Rufnummern/MSN/DDI Ihrer Telefonanlage als Ausnahmen definieren, die der Anruffilter nicht prüfen soll.

Filterkriterium

- Anrufer ohne Rufnummer = der Anruf erfolgt ohne Übermittlung einer Rufnummer
- Anrufer ohne Rufnummer, außer 3.1 kHz Audio = der Anruf erfolgt ohne Übermittlung einer Rufnummer. Anrufe mit Kennung „3.1 kHz Audio“ (z.B. aus dem Analognetz) werden aber nicht gefiltert.
- Rufnummer unterdrückt = der Anruf erfolgt mit der Kennung „Rufnummer unterdrückt“
- Rufnummer des Anrufers = Hierbei können Sie bis zu 10 Rufnummern von Anrufern eingeben, die gefiltert werden sollen
- Vorwahl des Anrufers = Hierbei können Sie bis zu 10 Vorwahlen eingeben, die gefiltert werden sollen

Rufnummer des Anrufers

Nur aktiv, wenn Sie zuvor „Rufnummer des Anrufers“ gewählt haben. Hier können Sie bis zu 10 Rufnummern von Anrufern eingeben, die gefiltert werden sollen.

Vorwahl des Anrufers

Nur aktiv, wenn Sie zuvor „Vorwahl des Anrufers“ gewählt haben. Hier können Sie bis zu 10 Vorwahlen eingeben, die gefiltert werden sollen.

Hinweis: Aus technischen Gründen ist es leider nicht möglich, eine Filterfunktion für die eigene Ortsvorwahl oder Landesvorwahl einzurichten.

Priorität

Anruffilter mit Priorität „1“ werden vorrangig abgearbeitet, Anruffilter mit Priorität „5“ zuletzt. Die Auswahl einer Priorität ist notwendig, wenn Sie mehrere Anruffilter mit sich überschneidenden Filterkriterien für die selbe Rufnummer/MSN/DDI Ihrer Telefonanlage (bzw. für alle Anrufe) einrichten.

Wenn Filterkriterium auf Anrufer zutrifft, dann

- ignoriere Anruf = Ihre Telefonanlage nimmt den Anruf nicht entgegen. Bei ISDN-Mehrgeräteeanschlüssen können jedoch parallel geschaltete Endgeräte den Anrufer entgegennehmen
- leite Anruf auf Abwurfstelle = der Anruf wird nur einem bestimmten Teilnehmer signalisiert
- benutze normale Rufverteilung = die Filterfunktion wird verlassen und der Anruf entsprechend der eingestellten Rufverteilung signalisiert

Anwendungsbeispiele Anruffilter

Im Folgenden finden Sie einige Beispiele, wie der Anruffilter eingesetzt werden kann.

Werbeanrufe

Unerwünschte Werbeanrufe erfolgen meistens ohne Übertragung einer Rufnummer. Gehen Sie wie folgt vor:

- Wählen Sie „Filterung eingehender Anrufe über folgende Rufnummer/MSN/DDI der Anlage“ = „Alle“
- Wählen Sie „Filterkriterium“ = „Anrufer ohne Rufnummer“
- Wählen Sie „Wenn Filterkriterium auf Anrufer zutrifft, dann“ = „ignoriere Anruf“

Ausländische Anrufer

Möchten Sie Anrufer aus dem Ausland, z.B. aus den Niederlanden, an einen Mitarbeiter mit entsprechenden Sprachkenntnissen weiterleiten, dann richten Sie folgenden Anruffilter ein:

- Wählen Sie „Filterung eingehender Anrufe über folgende Rufnummer/MSN/DDI der Anlage“ = „Alle“
- Wählen Sie „Filterkriterium“ = „Vorwahl des Anrufers“
- Geben Sie unter „Vorwahl des Anrufers“ = „0031“ ein
- Wählen Sie „Wenn Filterkriterium auf Anrufer zutrifft, dann“ = „leite Anruf auf Abwurfstelle“
- Wählen Sie unter „Abwurfstelle“ den Teilnehmer Ihrer Telefonanlage, der die Anrufer entgegen nehmen soll. Zum Beispiel eine Rufgruppe.

Ausländische Anrufer mit Großkunden in diesem Land

Sie möchten Anrufer aus dem Ausland, z.B. aus den Niederlanden, an einen Mitarbeiter mit entsprechenden Sprachkenntnissen weiterleiten. Gleichzeitig haben Sie in den Niederlanden einen Großkunden, für den Sie normal erreichbar sein möchten.

Richten Sie zwei Filter ein:

- Wählen Sie „Filterung eingehender Anrufe über folgende Rufnummer/MSN/DDI der Anlage“ = „Alle“
- Wählen Sie „Filterkriterium“ = „Rufnummer des Anrufers“
- Geben Sie unter „Rufnummer des Anrufers“ die Rufnummer Ihres Großkunden ein
- Wählen Sie „Priorität“ = „1“
- Wählen Sie „Wenn Filterkriterium auf Anrufer zutrifft, dann“ = „benutze normale Rufverteilung“

Dieser Filter bewirkt, dass Sie für Ihren Großkunden aus den Niederlanden normal erreichbar sind. D.h., alle Anrufe Ihres Großkunden werden entsprechend der eingestellten Rufverteilung signalisiert.

- Wählen Sie „Filterung eingehender Anrufe über folgende Rufnummer/MSN/DDI der Anlage“ = „Alle“
- Wählen Sie „Filterkriterium“ = „Vorwahl des Anrufers“
- Geben Sie unter „Vorwahl des Anrufers“ = „0031“ ein
- Wählen Sie „Priorität“ = „2“
- Wählen Sie „Wenn Filterkriterium auf Anrufer zutrifft, dann“ = „leite Anruf auf Abwurfstelle“
- Wählen Sie unter „Abwurfstelle“ den Teilnehmer Ihrer Telefonanlage, der die Anrufer entgegen nehmen soll. Zum Beispiel eine Rufgruppe.

Alle anderen Anrufer aus den Niederlanden werden an der gewählten Abwurfstelle signalisiert.

Menü Wahlkontrolle

In der Anlage wird für Teilnehmer, bei denen dieses Leistungsmerkmal aktiviert wurde, eine Wahlkontrolle durchgeführt. Hierzu wird die gewählte Rufnummer mit der Liste der Sperrrufnummern und bei Übereinstimmung anschließend mit der Liste der Ausnahmerufnummern verglichen. Ist die Rufnummer in der Sperrliste und nicht in der Ausnahmeliste enthalten, so wird der Verbindungsaufbau automatisch abgebrochen. Die Prüfung findet bei Notrufnummern nicht statt.

Diese Funktion kann individuell für jeden Teilnehmer freigeschaltet werden. Für Sperrrufnummern und Ausnahmerufnummern gibt es jeweils eine Liste für 10 Einträge mit Namen und maximal 24 Ziffern. Über die Auswahl können Sie zwischen den beiden Listen wechseln.

Beispiel:

Die Rufnummer 09001234 soll wählbar sein, alle anderen 0900-Nummern nicht:

Tragen Sie die Nummer 0900 in die Liste für die Sperrnummern ein.

Tragen Sie die Nummer 09001234 in die Liste für die Ausnahmenummern ein.

Voraussetzung: Die Funktion muss für jeden Teilnehmer einzeln aktiviert werden.

Sperrnummern

In der Telefonanlage wird eine Liste für maximal 10 Sperrnummern mit jeweils 24 Stellen zur Verfügung gestellt.

Ausnahmerufnummern

In der Telefonanlage wird eine Liste für maximal 10 Ausnahmerufnummern mit jeweils 24 Stellen zur Verfügung gestellt.

Menü Notrufnummern

In der Telefonanlage kann eine Liste mit Rufnummern zur Verfügung gestellt werden, die auch dann wählbar sind, wenn keine Externberechtigung vorliegt. Sie können bis zu 10 Rufnummern von externen Teilnehmern mit jeweils 24 Ziffern eintragen. Dieses Leistungsmerkmal stellt sicher, dass von jeder Nebenstelle aus die Rufnummern der Polizei, der Feuerwehr oder sonstiger Rettungsdienste gewählt werden können.

Menü Gesprächsdaten

Die Telefonanlage verfügt über komfortable Funktionen zur Gesprächsdatenerfassung. In der Anlage werden maximal 1.000 Datensätze gespeichert. Bei weiteren Einträgen wird immer der jeweils älteste Eintrag gelöscht. Gehende Gesprächsversuche werden nicht gelistet. Kommende Gesprächsversuche werden gelistet. Bei einer Signalisierung für mehrere Teilnehmer wird nur der erste Teilnehmer in der Liste angezeigt.

- Gesprächsdaten werden wie folgt dokumentiert:
- Datum und Uhrzeit des Gesprächs
- Gesprächsdauer in Stunden, Minuten und Sekunden
- Gesprächsrichtung (kommend/gehend)
- Rufnummern der Telefonanlage
- Rufnummer des fernen Teilnehmers
- Teilnehmer, der das Gespräch geführt hat
- Gebühren (sofern von der Vermittlungsstelle übermittelt)
- Kostenstelle

Die Auswahl der Kostenstelle erfolgt vor der Wahl über die Ziffernfolge *93(Stellenzahl der Kostenstelle 01-12)(Kostenstelle). Direkt im Anschluss folgt die eigentliche Rufnummer inklusive der Amtsholung.

Mit einem ISDN-Telefon haben Sie auch die Möglichkeit, über Keypad während eines Gesprächs die Kostenstelle einzugeben. Am tiptel 83 System müssen Sie hierzu nur über die Auswahl Taste (Pfeil links) die Funktion Keypad auswählen, den Code eingeben und die Eingabe bestätigen. Das tiptel 85 System erlaubt eine menügeführte Bedienung und unterstützt zudem eine Liste mit Projektcodes/Kostenstellen.

Beispiel für eine dreistellige Kostenstelle mit der Zielrufnummer 021024280:
*93 03 123 0 021024280

Hinweis: Diese Funktion lässt sich besonders elegant über die computergestützte Telefonie lösen. Die Benutzung von Projektcodes/Kostenstellen wird von vielen CTI-Applikationen unterstützt.

Datei sichern

Hier werden die Gesprächsdaten als CSV-Datei auf dem Computer gesichert.

Druckversion

Dieser Punkt stellt die Gesprächsdaten in einem neuen Fenster des Webbrowsers dar, wo Sie diese einsehen oder ausdrucken können.

Fernabfrage

Für ein regelmäßiges Abfragen der Gesprächsdaten stellt Ihnen die Telefonanlage eine spezielle Datei zur Verfügung. Diese Datei hat einen eigenen Passwortschutz, den Sie hier konfigurieren können. Die Abfrage erfolgt standardmäßig auf „[hostname]/charges/charges.txt“. Hostname ist die IP-Adresse der Anlage z.B. „192.168.34.100“ (Werkseinstellung). Die Gebührenauswertesoftware MicroBX unterstützt dieses Format und kann die Daten regelmäßig automatisch auslesen.

Gebührensriver

Ihre Telefonanlage hat auch die Möglichkeit, Gesprächsdaten direkt zu versenden. Sie haben die Möglichkeit, die Daten im Netzwerk (Gebührensriver) zur Verfügung zu stellen.

Über diese Einstellung wird die Gebührenauswertesoftware TeKoWIN unterstützt. Geben Sie hier die IP-Adresse des PCs ein auf dem die Software TeKoWIN läuft. Über den angegebenen Port wird die Applikation TeKoWIN auf dem PC angesprochen.

Menü Tag/Nacht

Dieses Menü steht nur zur Verfügung, wenn Sie es unter „Einstellungen“ aktiviert haben.

Ihre Telefonanlage verfügt über eine komfortable Tag/Nacht-Umschaltung. Über die Tag/Nacht-Umschaltung lassen sich in den Teilnehmereinstellungen folgende Einstellungen umschalten:

- Rufverteilung
- Anrufweftersaltung im Amt
- Berechtigung Amtszugang
- Anrufumleitung Teilnehmer
- Bereitschaft des Anrufbeantworters (nur mit installiertem tiptel VCM-Modul)
- Ansage des Anrufbeantworters (nur mit installiertem tiptel VCM-Modul)

Auf jeder dieser Konfigurationsseiten finden Sie dann neu an oberster Stelle eine Leiste „Tag/Nachtschaltung“. Durch Klicken auf das entsprechende Profil wird die Anzeige der aktuellen Konfigurationsseite bei den davon betroffenen Einstellungen entsprechend geändert. Alle gelb hinterlegten Einstellungen der Seite sind abhängig vom gewählten Profil. Änderungen an diesen Einstellungen wirken sich immer nur auf das gerade gewählte Profil aus.

Damit aber in den Teilnehmereinstellungen die Auswahl der Tag/Nachtprofile zur Verfügung steht, müssen diese hier erst mal grundsätzlich eingerichtet werden.

Einstellungen

Profilname

In der Konfiguration stehen Ihnen 6 Profile zur Verfügung. Jedem Profil können Sie einen eigenen Namen geben (z.B. Tag, Nacht, Pause usw.).

Aktivierung einzelner Profile (Ein-/Ausschalten)

Sie können hier einzelne Profile ein- bzw. ausschalten. Auf den entsprechenden Konfigurationsseiten stehen Ihnen nur die aktivierten Profile zur Auswahl. Die Umschaltung zwischen den einzelnen Profilen erfolgt entweder über die Systemtasten am Systemtelefon, über die Weboberfläche oder über die Zeitsteuerung.

Aktiviertes Profil

Hier aktivieren Sie das gewünschte Profil, das von der Anlage aktuell verwendet werden soll. An diesem Punkt können Sie das gewünschte Profil manuell über Webbrowser auswählen.

Zeitsteuerung

Hier aktivieren Sie die zeitgesteuerte Profilschaltung. Solange dieser Punkt auf „Aus“ steht, können die Profile nur manuell per Webbrowser oder Systemtelefon umgeschaltet werden. Sobald Sie hier auf „Ein“ stellen, schaltet die Anlage die Profile automatisch per Zeitsteuerung um.

Schaltberechtigung für Webkonfiguration

Hier stellen Sie die Berechtigung für eine Profilauswahl über die Web-Konfiguration ein. Selektieren Sie hierfür die gewünschten Teilnehmer. Nach der Einwahl mit den Teilnehmerzugangsdaten steht dem Teilnehmer ein entsprechendes Menü zur Verfügung. Der Administrator kann die Profile immer umschalten.

Zeitsteuerung

Über die Zeitsteuerung haben Sie die Möglichkeit, die verschiedenen Profile für die Tag/Nacht-Umschaltung zeitgesteuert umzuschalten. Eine manuelle Umschaltung bleibt bis zum nächsten Zeitschaltpunkt erhalten.

Für jeden Wochentag können Sie bis zu 6 Schaltzeiten eingeben. Zum Schaltzeitpunkt wird das ausgewählte Profil der Tag/Nacht-Umschaltung aktiviert.

Feiertage

Hier können Sie bis zu 30 Feiertage eingeben. Diese Tage werden in der Zeitsteuerung wie Sonntage behandelt.

Hinweis: Das Untermenü „Feiertage“ ist bei „Tag/Nacht“ und „LCR“ identisch. Die Daten müssen nur ein Mal eingegeben werden.

Menü LCR

Dieses Menü steht nur zur Verfügung, wenn Sie es unter „Einstellungen“ aktiviert haben.

LCR (Least-Cost-Routing) bedeutet, dass die Telefonanlage abhängig von Uhrzeit und Anrufziel (Vorwahl) den günstigsten Provider auswählt und die zugehörige Vorwahl automatisch wählt.

Einstellungen

LCR-Modus

Hier stellen Sie die Funktionsweise Ihres LCR-Routers ein. Sie können zwischen zwei Funktionen wählen.

- **Normal**
Der Router versucht die Anwahl über den eingestellten Provider. Sollte die Verbindung nicht möglich sein, so wird automatisch ein Verbindungsaufbau über die Standardeinstellungen des Teilnehmers ausgeführt.
- **Sparsam**
Eine Verbindungsaufbau erfolgt ausschließlich über den eingestellten Provider.

LCR-Tabelle speichern

Hier können Sie die aktuelle LCR-Tabelle auf Ihrem PC speichern.

Upload (LCR-Tabelle)

Wählen Sie die Datei mit der LCR-Tabelle über den „Durchsuchen“-Button aus. Zum Übertragen klicken Sie den „Übertragen“-Button. Neben eigenen gespeicherten LCR-Tabellen können Sie auch vorgefertigte Tabellen benutzen. Aktuelle Tabellen für Ihre Tiptel-Anlage finden Sie im Internet unter www.telefonsparbuch.de.

LCR-Tabelle löschen

Hier können Sie die aktuelle LCR-Tabelle löschen.

Provider

Der Verbindungsaufbau über eine andere Telefongesellschaft (Provider) erfolgt über eine spezielle Providervorwahl. Geben Sie hier die gewünschten Provider mit der Providervorwahl ein. Durch Auswahl des Ports können Sie zusätzlich bestimmen, über welchen Anschluss das Gespräch aufgebaut werden soll. Möchten Sie nur den Anschluss vorgeben, so lassen Sie das Feld Providervorwahl einfach leer.

Zone

Über die Tarifzonen legen Sie einen Rufnummernkreis für eine Providerzuordnung fest. Mehrere Rufnummernkreise können mit Komma getrennt in einer Tarifzone eingegeben werden.

Die Tarifzone „Ort“ würde so z.B. durch Eingabe von 2, 3, 4, 5, 6, 7, 8, 9 definiert, also alle Ortsgespräche zu Rufnummern, die mit 2 bis 9 beginnen. Rufnummern mit 1 beginnend sind ja Sonderrufnummern und daher hier nicht enthalten.

Die Tarifzone „Fern“ würde durch Eingabe von 02, 03, 04, 05, 06, 07, 08, 09 definiert, also alle Ferngespräche zu Rufnummern, die 02 bis 09 beginnen. Rufnummern mit 01 beginnend, sind Sonderrufnummern und daher hier nicht enthalten.

Die Tarifzone „Mobil“ würde so z.B. durch Eingabe von 015, 016, 017 definiert, also alle Mobilfunkgespräche zu Rufnummern, die mit 015 bis 017 beginnen.

Ausnahme: Sowohl ein Ferngespräch nach Stuttgart (Vorwahl 0911) als auch eine 0900-Service-Rufnummer beginnt mit 09. Es könnte hier eine weitere Zone „Service“ mit dem Eintrag 0900 angelegt werden. Die Anlage vergleicht die gewählte Rufnummer mit denen in den Tarifzonen. Für die Zuordnung wird die Tarifzone mit der besten Übereinstimmung bestimmt. Bei Anwahl einer 0900-Rufnummer wäre dieses die Zone „Service“, bei Anwahl von 0911... die Zone „Fern“.

Legen Sie so alle Rufnummernbereiche zusammengefasst in Zonen fest, für die Sie Call-by-Call Provider verwenden wollen.

Zeitsteuerung

Die Zeitsteuerung ermöglicht es, die Providerzuordnung zeitgesteuert umzuschalten.

Wählen Sie zuerst die gewünschte Tarifzone aus.

Anschließend können Sie für die einzelnen Tage und Stunden eine Providerzuordnung durchführen. Möchten Sie für die gewählte Tarifzone keine Providervorwahl, so wählen Sie einfach den Provider „Default“ aus.

Feiertage

Hier können Sie bis zu 30 Feiertage eingeben. Diese Tage werden in der Zeitsteuerung wie Sonntage behandelt. Geben Sie die Tage im Format „tt.mm“ ein (z.B. 31.12.).

Hinweis: Das Untermenü „Feiertage“ ist bei „Tag/Nacht“ und „LCR“ identisch. Die Daten müssen nur einmal eingegeben werden.

Menü Expertenmodus

Im Expertenmodus stehen Ihnen hauptsächlich Servicefunktionen zur Verfügung.

Datum/Uhrzeit

Die Telefonanlage verfügt über einen gepufferten Uhrenbaustein. Die Systemzeit kann über den PC oder über das ISDN-Netz gesetzt werden. Die Datum/Uhrzeit-Informationen werden für das Anlegen der Datensätze der Gesprächsinformationen, für die Tag/Nachtschaltung und für das Least-Cost-Routing (LCR) benutzt.

Für die Übermittlung von Datum/Uhrzeit über das ISDN-Netz muss das Leistungsmerkmal vom Netzbetreiber freigeschaltet sein, was in der Regel automatisch der Fall ist.

Hinweis: Die Übermittlung von Datum und Uhrzeit über ISDN erfolgt erst nach dem ersten abgehenden Gespräch, welches von der Gegenseite auch angenommen wurde.

Service

Protokollaufzeichnung

Bei eingeschalteter Protokollaufzeichnung werden interne Vorgänge in eine Datei gespeichert. Die Protokollaufzeichnung ist für den Servicefall gedacht und sollte nur nach Aufforderung durch unseren Service eingeschaltet werden. Hier können Sie die Aufzeichnung des Anlagenprotokolls ein- bzw. ausschalten.

Protokolldatei

Hier haben Sie die Möglichkeit, die Protokolldatei auf Ihrem PC zu speichern. Im Servicefall wird diese Datei ggf. durch den Tiptel-Service angefordert.

Konfigurationsdatei

Hier haben Sie die Möglichkeit, die aktuelle Konfiguration auf Ihrem PC zu speichern.

Hinweis: In der Konfigurationsdatei befinden sich alle Passwörter im Klartext. Entsprechend vorsichtig sollte der Umgang mit dieser Datei erfolgen.

Konfigurationsdruck

Hier werden alle Einstellungen formatiert in einer HTML-Datei abgespeichert. Diese Datei können Sie über Ihren Web-Browser aufrufen und ausdrucken. Im Servicefall wird diese Datei ggf. durch den Tiptel-Service angefordert.

Softwareversion

Hier wird der Softwarestand Ihrer Telefonanlage angezeigt.

Produkt

Hier wird die Modell-Familie Ihrer Anlage angezeigt. Im Servicefall wird diese Angabe ggf. durch den Tiptel-Service angefordert.

Hardware

Hier wird die Hardwarebasis Ihrer Anlage angezeigt. Im Servicefall wird diese Angabe ggf. durch den Tiptel-Service angefordert.

Freier Speicher für Konfigurationsdaten

Hier wird angezeigt, wie viel des für Konfigurationsdaten vorgesehenen internen Speicherbereichs noch frei ist. Im Servicefall wird diese Angabe ggf. durch den Tiptel-Service angefordert.

VCM-Modul

Hier wird angezeigt, ob ein VCM-Modul erkannt wurde, wie viel Aufzeichnungskapazität dieses hat und ob Callmanager gestartet sind.

Erweiterung

Hier wird angezeigt, ob ein 2 a/b Amtsmodul erkannt wurde.

Upload (Update/Konfiguration)

Neue Betriebssoftware laden:

Hier haben Sie die Möglichkeit, die aktuelle Software einzuspielen. Wählen Sie hierzu die aktuelle Software mit der Endung .fls auf Ihrem PC aus. Sie finden diese auf unserer Homepage www.tiptel.de/support/.

Hinweis: Die Telefonanlage wird nach einem Software-Update automatisch neu gestartet. Die vorhandenen Einstellungen bleiben dabei erhalten. Während der Übertragung und der Initialisierungsphase der Anlage darf auf KEINEN Fall die Stromzufuhr unterbrochen werden. Sollte das Update fehlschlagen, wenden Sie sich bitte an den Tiptel-Support.

Konfigurationsdaten laden:

Hier haben Sie die Möglichkeit, die gespeicherten Konfigurationsdaten in die Telefonanlage zu überspielen. Wählen Sie hierzu die vorher gesicherten Konfigurationsdaten mit der Endung .cfg auf Ihrem PC aus.

Hinweis: Die Telefonanlage wird nach dem Einspielen neuer Konfigurationsdaten automatisch neu gestartet. Durch den Transfer der Daten in die Telefonanlage werden die Gesprächsdaten gelöscht.

WAV-Datei für Music on Hold laden:

Hier haben Sie die Möglichkeit eine Audiodatei im WAV-Format in die Telefonanlage einzuspielen. Zur Aufnahme oder zur Konvertierung können Sie den Audiorecorder Ihres PCs (Programme/Zubehör/Unterhaltungsmedien/Audiorecorder) nutzen. Stellen Sie die Aufnahmelautstärke im Audiorecorder unter „Bearbeiten/Audioeigenschaften“ ein. Möchten Sie die Lautstärke nachträglich ändern, so nutzen Sie die entsprechende Funktion im Menü „Effekte“. Stellen Sie nach der Aufnahme oder nach dem Öffnen einer bereits vorhandenen Ansage unter „Eigenschaften“ die Formatkonvertierung auf das Format „8kHz, 16 Bit, Mono“. Anschließend können Sie die Datei (Ansa) abspeichern und über das Web-Interface in die Telefonanlage einspielen. In diesem Format können Ansagen mit einer maximalen Länge von 90 Sekunden eingespielt werden.

Hinweis: Die Lautstärke wird über die erstellte WAV-Datei bestimmt. Ggf. muss mit dem Audiorecorder die Lautstärke entsprechend angepasst werden. Hinweis für Tonstudios: Die im Auslieferungszustand der TK-Anlage enthaltene Musik ist mit -12 dBm ausgesteuert.

Neustart

Mit dieser Funktion können Sie die Anlage manuell neu starten.

Voicemail

Dieses Menü wird nur bei installiertem tiptel VCM-Modul angezeigt.

Wenn auf einem eingerichteten Anrufbeantworter oder Call-Manager Audiodaten vorhanden sind und der Anrufbeantworter oder Call-Manager dann deaktiviert wird, ohne dass diese Daten gelöscht werden, so entstehen auf der Speicherkarte des VCM-Moduls nicht zugeordnete Verzeichnisse oder Dateien.

Nicht zugeordnete Verzeichnisse auf der MMC

Hier wird Ihnen angezeigt, ob es Verzeichnisse mit Audiodateien gibt, die aktuell keinem Teilnehmer bzw. Call-Manager zugeordnet sind. Die Verzeichnisse sind immer mit einem Fragezeichen, gefolgt von der internen Rufnummer des Teilnehmers, auf dem das Verzeichnis ursprünglich eingerichtet war bezeichnet.

Über den Button „Löschen“ können Sie diese Verzeichnisse löschen.

Über die „Liste interner Teilnehmer“ können Sie einen Teilnehmer bzw. Call-Manager auswählen und diesem dann durch Anwahl des Buttons „Zuordnen“ das Verzeichnis mit allen Dateien zuordnen.

Ansagen

Hier sehen Sie nicht zugeordnete Ansagen und können diese löschen.

Aufzeichnungen

Hier sehen Sie nicht zugeordnete Aufzeichnungen und können diese löschen.

Speicherbelegung

In der Speicherbelegung werden alle eingeschalteten Voiceboxen und der für sie reservierte Speicherplatz aufgelistet. Bitte beachten Sie, dass aus technischen Gründen nicht der gesamte Platz auf der MMC für Voiceboxen reserviert werden kann. Nicht zugeordnete Verzeichnisse ehemaliger Voiceboxen mindern ebenfalls den zur Verfügung stehenden Speicherplatz.

Konfigurationsmenü: Ports

Hier werden die Einstellungen der analogen, ISDN- und IP-Amtsanschlüsse und generelle Einstellungen der analogen Nebenstellen vorgenommen.

Menü ISDN

Hier werden die Einstellungen der S_0 -Ports vorgenommen.

Einstellung

In diesem Menü erfolgt die Konfiguration der S_0 -Ports. Die Anlage erkennt, ob der Port extern oder intern geschaltet ist, und zeigt dieses unter „Typ/Status“ an. Die Umschaltung der Ports erfolgt über Jumper auf der Hauptplatine.

Interne Ports

Portname

Sie können optional einen Namen für den Port eintragen, der nur ihrer Orientierung innerhalb der Konfiguration gilt.

Default MSN

Wenn Sie in Ihrem Endgerät am internen S_0 keine MSN eintragen, dann wird die hier festgelegte Default MSN verwendet.

Externe Ports

Sie haben für extern geschaltete S_0 die Wahl zwischen Anlagenanschluss und Mehrgeräteanschluss.

Bei einem Mehrgeräteanschluss können mehrere ISDN-Geräte gleichzeitig am NTBA betrieben werden (z.B. ein ISDN-Telefon oder eine ISDN-Karte parallel zur Telefonanlage). Bei dieser Anschlussart erhalten Sie in der Regel drei Rufnummern, bis zu 10 Rufnummern sind möglich. Die Rufnummern stammen meist aus unterschiedlichen Rufnummernbereichen, es können aber auch aufeinander folgende Rufnummern sein. Bei mehreren Mehrgeräteanschlüssen hat jeder Anschluss unterschiedliche Rufnummern. Der Mehrgeräteanschluss ist der Regelanschluss im Heimbereich und bei kleinen Firmen.

Beim Anlagenanschluss kann am NTBA nur eine Telefonanlage angeschlossen werden. Diesem Anschluss ist eine Stammnummer mit Durchwahlen zugeteilt. Bei einem Anschluss erhält der Kunde eine Stammnummer mit den Durchwahlen 0-9, bei mehreren Anschlüssen zweistellige Durchwahlen wie z.B. die 0 und 10-99. Beim Anla-

genanschluss haben alle Anschlüsse dieselben Rufnummern. Dieser Anschluss ist bei größeren Firmen üblich.

Wenn Sie nicht wissen, welche Anschlussart Sie haben, sehen Sie in den Unterlagen Ihres Dienstbieters nach oder fragen diesen.

Portname

Sie können optional einen Namen für den Port eintragen, der nur Ihrer Orientierung innerhalb der Konfiguration gilt.

Schicht 2 daueraktiv

Dieser Punkt ist nur vorhanden, wenn als Typ Mehrgeräteanschluss gewählt wurde. Normalerweise ist beim Mehrgeräteanschluss die Schicht 2 (eine Protokollebene zwischen Anlage und Vermittlungsstelle) nicht dauerhaft aktiv. Einige Vermittlungsstellen erfordern diese Einstellung. Hierdurch wird eine Überwachung der Verbindung durch die Vermittlungsstelle möglich.

Da es in letzter Zeit durch Fehler in den Vermittlungsstellen bei nicht daueraktiver Schicht 2 zu Problemen im Betrieb mit einigen Dienstbieters gekommen ist, raten wir, diese Einstellung generell auf „Ein“ zu schalten.

Bei einem Anlagenanschluss ist die Schicht 2 immer aktiv.

CD im Amt

Aktiviert ein Teilnehmer eine Anrufumleitung zu einem externen Ziel, so wird normalerweise ein externer Anrufer über einen zweiten Sprachkanal (B-Kanal) weitergeleitet. Alternativ hierzu kann eine Anrufumleitung bereits in der Vermittlungsstelle des Dienstbieters erfolgen, dieses Leistungsmerkmal muss aber vom Dienstbieter unterstützt werden. „CD im Amt“ ist eine dritte mögliche Art der Rufumleitung. Hier kommt der Anruf bei der Anlage an, diese weist den Ruf ab und gibt der Vermittlungsstelle die Rufnummer bekannt, an die der Anruf umgeleitet werden soll.

Aktivieren Sie „CD im Amt“ nur, wenn Sie bewusst diese dritte Art der Rufumleitung wünschen.

Hinweise: Dieser Dienst wird nicht von allen Netzbetreibern unterstützt. Bei einer Signalisierung für mehrere Teilnehmer wird „CD im Amt“ nicht durchgeführt. Die Umleitung erfolgt in diesem Fall über den zweiten Sprachkanal (B-Kanal). Hierdurch wird gewährleistet, dass die anderen Teilnehmer trotz der Umleitung weiter klingeln.

Stamnummer

Bei einem Anlagenanschluss müssen Sie hier die Stamnummer eintragen. Es wird nur die reine Stamnummer ohne Vorwahl und ohne Durchwahlen eingetragen. Bei der Rufnummer von Tiptel in Ratingen 02102-428-0 würde also an dieser Stelle nur 428 eingetragen.

Zentrale

Legen Sie hier einen Teilnehmer für die Zentralenfunktion fest. Zu diesem Teilnehmer werden folgende Anrufe geleitet:

- Anrufe zu einer DDI bzw. einer MSN, die keinem internen Teilnehmer zugeordnet wurde.
- Anrufe zu einer unbekanntem DDI oder MSN
- Anrufe für diesen Teilnehmer

Eingabe MSN/DDI

Geben Sie hier für externe S₀-Anschlüsse die Rufnummern (MSN) des ISDN-Mehrgeräteanschlusses bzw. die Durchwahlen (DDI) des ISDN-Anlagenanschlusses ein.

Port Auswahl

Unter „Port Auswahl“ wählen Sie den S₀-Port aus, für den Sie die Rufnummern eintragen wollen.

MSN/DDI

Beim Mehrgeräteanschluss werden hier die kompletten Rufnummern ohne Vorwahl eingetragen. Haben Sie mehrere ISDN-Mehrgeräteanschlüsse, so müssen die Rufnummern auf den S₀-Ports unterschiedlich sein.

Beim Anlagenanschluss tragen Sie hier nur die Durchwahlen, ohne Vorwahl und ohne Stamnummer ein. Haben Sie mehrere ISDN-Anlagenanschlüsse, so müssen die Durchwahlen auf den S₀-Ports identisch eingetragen werden.

Name

Zusätzlich können Sie jeder Rufnummer einen Namen geben. Dieser Name erscheint bei der „Von/Für-Anzeige“, die bei den Systemtelefonen und beim internen Voice-mailsystem zur Anwendung kommt. Zusätzlich wird der Name Ihnen in der Teilnehmerkonfiguration zusätzlich zur Rufnummer/Durchwahl angezeigt und erleichtert die Orientierung.

Rufrhythmus

Unter „Rufrhythmus“ wählen Sie, in welchem Rufrhythmus analoge Nebenstellen bei einem Anruf für eine MSN/DDI/Rufnummer klingeln sollen. Damit können Sie an analogen Nebenstellen bei externen Anrufen am Rufrhythmus unterscheiden, welche MSN/DDI/Rufnummer angerufen wird.

Bitte beachten Sie, dass die korrekte Wiedergabe des Rufrhythmus von der Einstellung des Ruftons an Ihrem analogen Telefon abhängt. Wählen Sie an Ihrem analogen Telefonen einen Rufton, der dem eingestellten Rufrhythmus folgt.

Wenn Sie an mehreren externen Ports die gleiche MSN/DDI/Rufnummer mit verschiedenen Rufrhythmen eintragen, dann ist bei einem Anruf nicht definiert, welcher Rufrhythmus verwendet wird. Wählen Sie daher bei gleichen MSN/DDI/Rufnummern stets den gleichen Rufrhythmus.

Anrufweiserschaltung

Diese Telefonanlage unterstützt drei Arten der Anrufweiserschaltung (AWS), AWS als Funktion der Anlage über den zweiten B-Kanal, AWS in der Vermittlungsstelle und AWS über CD im Amt. Jede dieser Arten der AWS hat ihre Vor- und Nachteile.

Arten der Anrufweiserschaltung

Bei der **AWS als Funktion der Anlage** nimmt die Anlage das Gespräch an und leitet es weiter. So sind Umleitungen nicht nur zu externen, sondern auch zu internen Teilnehmern möglich. Bei externen Umleitungen werden zwei B-Kanäle (Leitungen) benötigt, am Telefon, auf das umgeleitet wurde sehen Sie die Rufnummer der Anlage, nicht die Rufnummer des Anrufers. An Kosten fallen für Sie bei Umleitungen auf externe Rufnummer die normalen Kosten eines Telefonats zu dieser Rufnummer an. Eine AWS in dieser Art kann auch über einen Call-by-Call Anbieter geführt werden. Umgeleitet wird immer eine Nebenstelle der Anlage und damit alle Rufnummern, die bei der Nebenstelle klingeln. Diese Art der AWS ist immer möglich. Die Konfiguration dieser Art der AWS erfolgt in den Teilnehmereinstellungen.

Bei der **AWS in der Vermittlungsstelle** werden immer komplette Rufnummern direkt in der Vermittlungsstelle umgeleitet. Der Vorteil dieser Umleitungsart liegt darin, dass hierzu keine Leitung des ISDN-Anschlusses belegt wird, und darin, dass Sie am Telefon, auf das umgeleitet wird, die Rufnummer des Anrufers sehen. Die Nachteile liegen darin, dass nur auf externe Rufnummern umgeleitet werden kann, dass die Entgelte für die Umleitung je nach Dienstanbieter häufig höher als bei normalen Telefonaten zu der Rufnummer sind, dass dieses Leistungsmerkmal nicht an allen ISDN-Anschlüssen nutzbar ist, und dass diese Art der Umleitung nur beim ISDN-Mehrgeräte, aber nicht beim -Anlagenanschluss funktioniert. **Nur diese Art der AWS wird an diesem Menüpunkt aktiviert.**

Bei der **AWS über CD im Amt** kommt der Anruf noch bei der Anlage an, diese übergibt dem Dienstleister dann die Rufnummer, auf die dieser den Anruf umleiten soll. Diese Art der AWS ist nur am Anlagenanschluss sinnvoll, bei dem generell AWS in der Vermittlungsstelle nicht funktioniert, AWS über CD im Amt aber teilweise möglich ist. CD im Amt wird unter Ports -> ISDN -> Einstellungen grundsätzlich aktiviert, die Konfiguration der Umleitung erfolgt dann in der Teilnehmerkonfiguration.

Anrufweitschaltung in der Vermittlungsstelle aktivieren

Für jede MSN kann am Mehrgeräteanschluss kann in diesem Menü eine **Anrufweitschaltung in der Vermittlungsstelle** eingerichtet werden.

Zum Ändern der Anrufweitschaltung wählen Sie die gewünschte MSN aus, schalten die gewünschte Art der Anrufweitschaltung (immer, bei besetzt oder verzögert) auf „Ein“ und geben dahinter die Rufnummer ein, auf die weitergeleitet werden soll. Dieses muss bei dieser Art der Anrufweitschaltung eine externe Rufnummer sein. Es wird die komplette Rufnummer mit Vorwahl eingetragen, aber keine zusätzliche 0 vorangestellt, auch wenn Sie sonst für externe Gespräche eine 0 zur Amtsholung wählen müssen und dieses auch für die Anrufweitschaltung als Funktion der Anlage erforderlich ist.

Ist die Tag/Nachtschaltung aktiviert, so können zu den einzelnen Profilen unterschiedliche AWS eingerichtet werden. So kann z.B. automatisch nachts eine Anrufweitschaltung erfolgen, die dann zu Geschäftsbeginn automatisch wieder deaktiviert wird.

Über die Angabe „Übersicht aller Anrufweitschaltungen“ erhalten Sie die Information, für welche MSNs eine Anrufweitschaltung aktiviert ist.

Abfrage der Anrufweitschaltung im Amt (CFI)

Stellen Sie hier ein, ob eine Abfrage der aktuellen Anrufweitschaltung im Amt erfolgen soll. In der Regel ist hier die Einstellung „ein“ korrekt, bei Vermittlungsstellen, die die Anrufweitschaltung nicht über den ISDN- Dienst CFI unterstützen, sollte die Abfrage auf „aus“ gestellt werden.

Menü Analog extern

Dieses Menü erscheint nur bei installiertem 2FXO/4FXS-Modul.

Einstellungen

Das analoge Amtsmodul bietet zwei analoge Amtsanschlüsse mit optional einschaltbarer Faxweiche.

Portname

Hier können Sie für den analogen Amtsanschluss einen Namen eingeben. Dieser dient nur Ihrer Orientierung innerhalb der Konfiguration.

Zentrale

Legen Sie hier einen Teilnehmer für die Zentralenfunktion fest. Ein Anruf wird jetzt bei einer fehlenden Rufverteilung an der ausgewählten Zentrale signalisiert. Die Funktion wird nur an durchwahlfähigen analogen Amtsanschlüssen benötigt.

Faxweiche

Bei aktiver Faxweiche werden alle Gespräche grundsätzlich angenommen. Ihre Telefonanlage prüft nach der Belegung, ob es sich bei dem Anrufer um ein Faxgerät handelt. Falls es sich um ein Faxgerät handelt, wird der Anruf zur ausgewählten Faxnebenstelle weitergeleitet. Im anderen Fall greift die normale Rufverteilung.

Hinweis: Bitte beachten Sie, dass für den ausgewählten Faxteilnehmer weder die Funktion Anklopfen noch die Funktion Pick-up aktiviert sein sollte.

Zielteilnehmer für Fax

Hier wählen Sie die Nebenstelle aus, an der Ihr Faxgerät angeschlossen ist. An diese Nebenstelle werden bei eingeschalteter Faxweiche alle Anrufe geleitet, die als Faxanruf erkannt wurden.

Empfangsverstärkung

Sollte bei Telefonaten die Lautstärke des anderen Gesprächspartners zu leise sein, so können Sie hier eine Erhöhung der Empfangsleistung um 3 oder 6 dB einstellen. Ob dieses nötig ist, hängt von der Vermittlungsstelle ab, auf der Ihr analoger Anschluss geschaltet ist. Eine zu große Verstärkung kann zu einem Echo beim Telefonieren führen.

Sendeverstärkung

Sollte der angerufene Teilnehmer Sie zu leise hören, so können Sie hier eine Erhöhung der Sendeleistung um 3 oder 6 dB einstellen. Ob dieses nötig ist, hängt von der

Vermittlungsstelle ab, auf der Ihr analoger Anschluss geschaltet ist. Eine zu große Verstärkung kann zu einem Echo beim Telefonieren führen.

Eingabe Rufnummern

Geben Sie hier für jeden externen Port die Rufnummer des Anschlusses ein. Zusätzlich können Sie jeder Rufnummer einen Namen geben. Dieser Name erscheint bei der „Von/Für-Anzeige“, die bei den Systemtelefonen und beim internen Voicemailsystem zur Anwendung kommt. Beachten Sie zum Rufrhythmus die Online-Hilfe.

Hinweis: Die Eingabe mehrerer Rufnummern ist nur bei einem durchwahlfähigen analogen Amt sinnvoll. Es gibt unterschiedliche Methoden für eine Durchwahl. Nicht alle werden von Ihrer Telefonanlage unterstützt. Je nach Landeseinstellung der Telefonanlage wird deswegen u.U. auch nur eine Eingabezeile pro Amtsport angezeigt.

Rufrhythmus

Unter „Rufrhythmus“ wählen Sie, in welchem Rufrhythmus analoge Nebenstellen bei einem Anruf klingeln sollen. Damit können Sie an analogen Nebenstellen bei externen Anrufen am Rufrhythmus unterscheiden, welche Rufnummer angerufen wird.

Bitte beachten Sie, dass die korrekte Wiedergabe des Rufrhythmus von der Einstellung des Ruftons an Ihrem analogen Telefon abhängt. Wählen Sie an Ihrem analogen Telefonen einen Rufton, der dem eingestellten Rufrhythmus folgt.

Wenn Sie an mehreren externen Ports die gleiche MSN/DDI/Rufnummer mit verschiedenen Rufrhythmen eintragen, dann ist bei einem Anruf nicht definiert, welcher Rufrhythmus verwendet wird. Wählen Sie daher bei gleichen MSN/DDI/Rufnummern stets den gleichen Rufrhythmus.

Menü Analog intern

Für analoge Geräte müssen ggf. in der Anlage bestimmte Einstellungen vorgenommen werden. Bei ISDN- oder Tiptel-Systemtelefonen geschieht dies im Telefon selber.

Einstellungen

Gebührensinalisierung

Hier stellen Sie ein, ob an Ihrem analogen Port eine Gebührensinalisierung erfolgen soll.

Hinweis: Bei Anschluss eines Faxgerätes oder eines Modems sollte zur Vermeidung von Verbindungsabbrüchen die Gebührensinalisierung abgeschaltet sein.

Anklopfen erlauben

Das Leistungsmerkmal Anklopfen kann hier freigegeben oder gesperrt werden. Die Einstellung ist auch direkt über ein Telefon an der analogen Nebenstelle über *43# (ein) und #43# (aus) möglich.

Hinweis: Bei Anschluss eines Faxgerätes oder eines Modems sollte zur Vermeidung von Verbindungsabbrüchen das Anklopfsignal abgeschaltet sein.

Rufnummernübermittlung

Die Rufnummernübermittlung kann hier freigegeben oder gesperrt werden. Die Einstellung ist auch direkt über ein Telefon an der analogen Nebenstelle über *30# (ein) und #30# (aus) möglich.

Gehende Rufnummer auswählen

Hier wählen Sie die gewünschte gehende interne Rufnummer (z.B. Teilnehmer 50) aus. Bei Externgesprächen wird entsprechend diesem Teilnehmer die gehende externe Rufnummer übertragen.

Signalisierung

Art der CLIP-Signalisierung an den analogen Nebenstellen

Hier stellen Sie ein, ob eine Signalisierung der Rufnummer an den analogen Nebenstellen über DTMF oder FSK erfolgen soll. In den deutschsprachigen Ländern wird in der Regel FSK verwendet. Einen entsprechende Information erhalten Sie aus der Bedienungsanleitung Ihrer analogen Telefone.

Rufrythmus intern

Hier stellen Sie ein, ob die Rufsignalisierung an den analogen Nebenstellen für interne Anrufe eine andere Signalfolge haben soll als bei externen Anrufen. Externe Rufe werden im Rhythmus „1s – 4s“ signalisiert.

Konfigurationsmenü: Teilnehmer

Festlegung der internen Rufnummern

In der Werkseinstellung der Anlage sind den einzelnen Nebenstellen zweistellige interne Rufnummern, 50-57 für analoge Nebenstellen, 20-21 für den S₀2-Port, 30-31 für den S₀3-Port und 40-41 für den S₀4-Port zugeordnet. Dieses ist nur eine Vorkonfiguration ab Werk, die Ihnen die schnelle Inbetriebnahme der Anlage erleichtern soll. Die Rufnummernbereiche sind in dieser Anlage nicht festgelegt und können von Ihnen (fast) beliebig verändert werden. Sie sollten sich daher schon bevor Sie die Teilnehmerkonfiguration vornehmen Gedanken über eine sinnvolle Zuweisung der internen Rufnummern machen.

Vielleicht hatten Sie vorher eine andere Telefonanlage mit anderer Rufnummernbelegung und möchten diese gerne beibehalten? Oder Sie haben einen Anlagenanschluss mit Durchwahlen für die Mitarbeiter und möchten die externen Durchwahlen und die internen Rufnummern gerne identisch konfigurieren?

Interne Rufnummern können in diesen Tiptel-Anlagen beliebig lang sein und mit den Ziffern 1 bis 8 beginnen. Mit 0 kann eine interne Nummer nicht beginnen, da die 0 zur Amtsholung festgelegt ist. Mit 9 können interne Rufnummern nicht beginnen, da Rufnummern mit 9 für interne Funktionen, u.a. in Verbindung mit dem VCM-Modul reserviert sind.

Da Ihnen bei einstelligen internen Rufnummern nur 8 Rufnummern (1-8) zur Verfügung stünden und Sie zusätzlich zu den tatsächlich angeschlossenen Telefonen noch weitere interne Rufnummern z.B. für Anrufgruppen benötigen, sollten Sie mindestens zweistellige interne Rufnummern benutzen. Interne Rufnummern mit drei oder mehr Stellen erhöhen den Aufwand, denn um später intern zu telefonieren oder Gespräche zu vermitteln müssten Sie jeweils entsprechend mehr Ziffern wählen.

Menü Übersicht

Die Teilnehmerübersicht gibt Ihnen einen Überblick über alle Teilnehmer. Belegte Teilnehmer werden mit rot und gerufene Teilnehmer werden mit gelb gekennzeichnet.

Zur besseren Übersicht können Sie die Teilnehmerliste wie folgt sortieren:

- Sortieren alphabetisch: Auf „Name/Konfiguration“ drücken.
- Sortieren nach Rufnummern: Auf „Rufnummer“ drücken.
- Sortieren nach Status: Auf „Teilnehmerstatus“ drücken.

Hinweis: Die Teilnehmerübersicht kann mit der Option „automatisch aktualisieren“ auch als „Besetztfeldanzeige“ verwendet werden. Beachten Sie jedoch, dass eine Aktualisierungsrate unter fünf Sekunden das Netzwerk und Ihren PC stark belasten können.
Gleiches gilt für die Statusanzeige der Voiceboxen (Teilnehmer-Anrufbeantworter) bei installiertem tiptel VCM-Modul. Durch Klicken auf die Statusanzeige ist es zudem möglich, direkt zu den Aufzeichnungen zu wechseln, um sich diese anzuhören.

Um die Konfiguration für einen Teilnehmer aufzurufen, klicken Sie einfach den Namen an.

Menü Gruppen

Wenn Sie auf einer Rufnummer, z.B. Ihrer Zentralen-Rufnummer mehrere Telefone klingeln lassen wollen, so können Sie in der Teilnehmereinstellung bei mehreren Teilnehmern diese Rufnummer als Rufnummer für kommende Externgespräche einrichten. Es würden dann bei Anruf auf der Rufnummer alle diese Telefone gleichzeitig klingeln und wer abhebt bekommt das Gespräch.

Mit den Gruppen bietet Ihnen diese Anlage aber eine deutlich flexiblere Möglichkeit, ankommende Anrufe zu verteilen.

Die Einrichtung und Konfiguration von Anrufgruppen erfolgt in diesem Menüpunkt.

Tag/Nacht Umschaltung

Unter Tag/Nacht-Profil wählen Sie das Tag/Nacht-Profil aus, für das Ihre Einstellungen gelten sollen. Dieser Punkt erscheint nur, wenn die Tag/Nachtschaltung aktiviert ist.

Gruppe

Gruppenauswahl

Zum Erstellen einer neuen Gruppe wählen Sie den Eintrag „Neu“ oder eine bestehende Gruppe aus.

Nach der Konfiguration erstellen Sie die Gruppe über die Taste „Erstellen“. Möchten Sie eine Gruppe konfigurieren, so drücken Sie nach der Konfiguration die Taste „Übernehmen“.

Name

Geben Sie hier der Gruppe einen aussagekräftigen Namen.

Rufnummer

Vergeben Sie hier die interne Rufnummer für die Gruppe. Jede Gruppe muss auch eine eigene interne Rufnummer erhalten. Über diese interne Nummer können Sie innerhalb der Telefonanlage die Gruppe erreichen (vorausgesetzt, der Gruppentyp ist auf „Offen“ gestellt).

Gruppentyp

Wählen Sie hier den Gruppentyp. Geschlossen bedeutet, die Gruppe ist nur von extern erreichbar. Offen bedeutet, dass die Gruppe von intern (über die Rufnummer der Gruppe) und extern erreichbar ist. Wir empfehlen, hier „Offen“ zu wählen.

Gruppenmodus

Ihre Telefonanlage unterscheidet zwischen dynamischen und statischen Gruppen. In der Stellung „statisch“ sind immer alle Gruppenteilnehmer unter der Gruppennummer erreichbar. In der Stellung „dynamisch“ haben die einzelnen Gruppenteilnehmer die Möglichkeit, sich über „*23*Gruppen-MSN#“ einzubuchen und über „#23#Gruppen-MSN#“ auszubuchen. Nach dem Ausbuchen erhält der entsprechende Teilnehmer keine Anrufsignalisierung.

Wir raten, hier „dynamisch“ zu wählen, da sich Teilnehmer dann ausbuchen können, z.B. wenn sie ungestört arbeiten und nicht durch Anrufe gestört werden möchten, krank oder im Urlaub sind.

Anrufverwaltung (ACD)

Über diese Auswahl können Sie unterschiedliche Funktionen für eine automatische Rufverteilung (**A**utomatic **C**all **D**istribution) einstellen. Es stehen Ihnen folgende Funktionen zur Verfügung:

- **Gleichzeitig**
Bei dieser Auswahl erhalten alle Gruppenteilnehmer eine Anrufsignalisierung. Wurde für diese Gruppe eine Abwurfstelle definiert, so wird der Anruf im Besetztfall zur Abwurfstelle weitergeleitet.
- **Busy on Busy**
Bei dieser Auswahl erfolgt eine Anrufsignalisierung nur, wenn kein Gruppenteilnehmer telefoniert. Als Ablehnung erhält der Anrufer die Signalisierung „Teilnehmer besetzt“ oder er wird zur eingetragenen Abwurfstelle weitergeleitet.

- **Linear (Kettenruf), ohne Timeout**
Bei dieser Auswahl erhält nur der erste Teilnehmer (Index 01) aus der Teilnehmerliste die Anrufsignalisierung. Ist dieser Teilnehmer besetzt, so wird der nächste Teilnehmer aus der Liste gerufen. Steht in der Liste kein Teilnehmer mehr zur Verfügung, so erhält der Anrufer die Signalisierung „Teilnehmer besetzt“ oder er wird zur eingetragenen Abwurfstelle weitergeleitet.
- **Linear (Kettenruf), mit Timeout**
Bei dieser Auswahl erhält nur der erste Teilnehmer (Index 01) aus der Teilnehmerliste die Anrufsignalisierung. Ist dieser Teilnehmer besetzt oder nimmt er den Ruf nicht innerhalb der eingestellten Zeit an, so wird der nächste Teilnehmer aus der Liste gerufen. Steht in der Liste kein Teilnehmer mehr zur Verfügung, so erhält der Anrufer die Signalisierung „Teilnehmer besetzt“ oder er wird zur eingetragenen Abwurfstelle weitergeleitet.
- **Pausenabhängig**
Bei dieser Auswahl erhält der Teilnehmer die Anrufsignalisierung, der am längsten nicht mehr telefoniert hat. Ist dieser Teilnehmer besetzt, so wird der nächste Teilnehmer aus der Liste gerufen. Die Funktion wird durch das Einbuchten eines Gruppenteilnehmers zurückgesetzt. Steht in der Liste kein Teilnehmer mehr zur Verfügung, so erhält der Anrufer die Signalisierung „Teilnehmer besetzt“ oder er wird zur eingetragenen Abwurfstelle weitergeleitet.
- **Lastabhängig**
Bei dieser Auswahl erhält der Teilnehmer die Anrufsignalisierung der die geringste Gesamtgesprächszeit hat. Ist dieser Teilnehmer besetzt, so wird der nächste Teilnehmer aus der Liste gerufen. Die Funktion wird durch das Einbuchten eines Gruppenteilnehmers zurückgesetzt. Steht in der Liste kein Teilnehmer mehr zur Verfügung, so erhält der Anrufer die Signalisierung „Teilnehmer besetzt“ oder er wird zur eingetragenen Abwurfstelle weitergeleitet.

Abwurfstelle

Wählen Sie hier die Abwurfstelle für die Gruppe aus.

Wenn Sie bei installiertem tiptel VCM-Modul auf einen Anrufbeantworter abwerfen wollen, richten Sie einfach einen Pseudo-Teilnehmer ein und aktivieren Sie dessen Anrufbeantworter mit einer sehr kurzen Verzögerungszeit. Selbstverständlich können Sie auch auf einen existierenden Teilnehmer mit eingeschaltetem Anrufbeantworter abwerfen. Kann die Gruppe den Anruf nicht annehmen, so würde der Anrufer dann auf den Anrufbeantworter umgeleitet.

Als Abwurfstelle können Sie (bei installiertem VCM-Modul) auch einen Call Manager des Typs „Vermittlung“ einrichten. Hierzu würden Sie erst mal eine Kopie der fertig eingerichteten Gruppe anlegen, hierzu einfach einen anderen Namen und eine andere interne Rufnummer eintragen und dann den Button „Erstellen“ anwählen. In der ersten Gruppe (z.B. „Zentrale“) würde als Abwurfstelle ein eingerichteter Call Manager Typ „Vermittlung“ angegeben, in der zweiten Gruppe (z.B. „Zentrale-Call-Manager“)

kein Abwurfziel. Im Call Manager wird die zweite Gruppe (z.B. „Zentrale-Call-Manager“) als Ziel gewählt. So würde ein ankommender Anruf erst bei den Teilnehmern der ersten Gruppe normal klingeln. Sind alle Teilnehmer dieser Gruppe besetzt, so würde der Anrufer vom Call Manager begrüßt und käme dann in die Warteschleife. Der Call Manager würde ständig versuchen, den Anruf an die zweite Gruppe weiter zu leiten, in der ja dieselben Teilnehmer enthalten sind wie in der ersten Gruppe. Sobald einer der Teilnehmer auflegt, würde dieser dann den Anruf aus der Warteschleife erhalten. Da in der zweiten Gruppe keine Abwurfstelle definiert ist, würde der Anrufer solange in der Warteschleife bleiben, bis ein Gesprächspartner zur Verfügung steht.

Gruppenteilnehmer auswählen

Wählen Sie hier die einzelnen Gruppenteilnehmer aus. Bei dynamischen Gruppen können Sie zusätzlich den aktuellen Status des Gruppenteilnehmers (eingebucht oder ausgebucht) festlegen. Beachten sie aber, dass sich dieser ändert, da sich die Gruppenteilnehmer ggf. auch selber per Tastencode oder Makrotaste am Telefon ein- und ausbuchen können. Ein durch den Teilnehmer geänderter Status wird erst nach erneutem Aufruf der Konfigurationsseite angezeigt.

Zuweisung für kommende Externgespräche

Hier definieren Sie die Rufnummer(n) unter der die Gruppe bei externen Anrufen reagiert.

Hinweis: Beachten Sie bitte, dass diese Rufnummer nicht mehr in der Teilnehmereinstellung der Gruppenteilnehmer als Zuweisung für kommende Externgespräche angegeben werden darf.

Menü Rufverteilung

Die Rufverteilung legen Sie bei der Erstellung eines Teilnehmers unter „Zuweisung für kommende Externgespräche“ fest. Hier wird Ihnen angezeigt, welche Teilnehmer einer bestimmten externen Rufnummer (MSN/DDI) zugeordnet wurden. Es werden zu jeder Rufnummer grundsätzlich alle Teilnehmer gelistet. Die zugeordneten Teilnehmer werden entsprechend markiert und stehen am Anfang der Liste.

Sie haben hier auch die Möglichkeit die Rufverteilung zu verändern. Hierzu müssen Sie die gewünschten Teilnehmer mit der Maus bei gedrückter Strg-Taste (Windows) bzw. gedrückter cmd-Taste (Apple Mac OS X) aktivieren bzw. deaktivieren.

Hinweis: Dieser Menüpunkt ermöglicht Ihnen neben einem schnellen Überblick auch die Rufverteilung für mehrere Teilnehmer bequem zu ändern. Hier vorgenommene Einstellungen finden sich in der jeweiligen Teilnehmer-einstellung im nächsten Menüpunkt wieder. Dort gemachte Einstellungen finden sich anschließend auch hier wieder. Die Eingaben sind redundant.

Menü Teilnehmer

Dieses Menü öffnet sich automatisch mit dem Untermenü „Teilnehmer“ wenn ein Teilnehmer mit seinem eigenen Teilnehmernamen und Kennwort auf die Konfiguration der Anlage zugreift. Der Teilnehmer kann dann nur die Einstellungen seines eigenen Telefons verändern (siehe unten „Untermenü Teilnehmer“). Alle anderen Einstellmenüs und Untermenüs sieht der Teilnehmer nicht.

Sind Sie als Administrator eingewählt, so öffnet sich dieses Menü mit dem Untermenü „Administrator“. Hierüber werden die einzelnen Teilnehmer konfiguriert. Neben dem Untermenü „Teilnehmer“ öffnen sich bei Administratorzugriff weitere Untermenüs sobald ein Teilnehmer ausgewählt wurde.

Administrator

Ihre Telefonanlage kann bis zu 48 Teilnehmer verwalten.

Möchten Sie Änderungen für einen Teilnehmer speichern, so drücken Sie „Übernehmen“.

Möchten Sie einen geänderten Teilnehmer als neuen Teilnehmer anlegen, so geben Sie einen anderen Namen und eine andere interne Rufnummer ein und drücken dann den Knopf „Erstellen“. Es wird eine Kopie des bisherigen Teilnehmers unter dem neuen Namen und der neuen Rufnummer angelegt.

Möchten Sie einen neuen Teilnehmer anlegen, so müssen Sie den Teilnehmer „Neu“ auswählen.

„Zurücksetzen“ nimmt die letzten geänderten Einstellungen zurück.

Unter „Teilnehmer Auswahl“ Hier können Sie einen Teilnehmer auswählen, um die Einstellungen zu verändern.

Tag/Nacht Umschaltung

Unter Tag/Nacht-Profil wählen Sie das Tag/Nacht-Profil aus, für das Ihre Einstellungen gelten sollen. Dieser Punkt erscheint nur, wenn die Tag/Nachtschaltung aktiviert ist.

Teilnehmer

Name

Geben Sie hier einen Namen für den Teilnehmer ein. Der Name kann bis zu 20 Stellen lang sein und darf keine Sonderzeichen und Leerstellen enthalten.

Rufnummer

Hier geben Sie die interne Rufnummer des Teilnehmers ein. Diese muss nicht identisch zur externen Durchwahl eines Teilnehmers sein. Die Telefonanlage verwaltet 1- bis 20-stellige interne Rufnummern, die mit 1 bis 8 beginnen können.

Kurzbeschreibung

Für Ihre Dokumentation können Sie hier eine Notiz hinterlegen, z.B. die Raumnummer des Anschlusses.

Voicebox Nummer

Hier können Sie bei Nutzung eines externen Tiptel Anruf-Managers die Voicebox-Nummer des Teilnehmers auswählen. Bei installiertem VCM-Modul wird Ihnen an dieser Stelle die interne Rufnummer des Teilnehmers angezeigt sobald für diesen ein Anrufbeantworter eingerichtet wurde.

Kennwort

Hier können Sie ein Kennwort für den Teilnehmer eingeben. Greift der Teilnehmer auf die Konfiguration der Anlage zu und gibt zur Identifikation den beim Teilnehmer eingetragenen Namen und das Kennwort ein, so erhält er Zugriff auf die Konfiguration seines eigenen Telefons, kann aber die anderen Teilnehmer und alle sonstigen Einstellungen der Anlage nicht sehen und ändern.

Berechtigungen

Amtsberechtigung

Jedem Teilnehmer kann eine individuelle Amtsberechtigung für gehende Gespräche zugewiesen werden. Folgende Berechtigungsstufen sind vorhanden:

- Keine Amtsberechtigung
- Nationale Amtsberechtigung
- Internationale Amtsberechtigung

Ausnahmerufnummern (falls vorhanden und freigegeben) sowie Notrufnummern können die eingestellte Amtsberechtigung aufheben.

Voraussetzung: Für den Teilnehmer muss eine MSN/DDI für gehende Gespräche ausgewählt sein.

Ziele für Anrufumleitung

Hier können Sie die Berechtigung für eine Anrufumleitung einstellen. Bei externen Umleitzielen werden die Einschränkungen durch Wahlkontrolle, jedoch nicht die der Amtsberechtigung berücksichtigt. Folgende Berechtigungsstufen sind vorhanden:

- Keine Anrufumleitung erlaubt
- Anrufumleitung nur auf interne Ziele erlaubt
- Anrufumleitung auf interne und externe Ziele erlaubt

Gehende Rufnummer bei Anrufumleitung

Wählen Sie hier, ob die Rufnummer des Anrufers oder die Rufnummer der Anlage übertragen werden soll.

Hinweis: Die Anlage kann zwar bei einer Anrufumleitung anstelle der Rufnummer der Anlage die Rufnummer des Anrufers übermitteln, die meisten ISDN-Vermittlungsstellen unterstützen diese Funktion aber nicht. Fragen Sie hierzu ggf. bei Ihrem Dienstanbieter nach.

Wahlkontrolle ein/aus

Hier bestimmen Sie für den Teilnehmer, ob die Wahlkontrolle ein- oder ausgeschaltet ist. Bei eingeschalteter Wahlkontrolle werden die im Menü Einstellungen -> Wahlkontrolle festgelegten Regeln für diesen Teilnehmer aktiv.

LCR

Dieser Konfigurationspunkt erscheint nur, wenn im Menü Einstellungen -> Einstellungen LCR aktiviert wurde. Hier aktivieren Sie für den Teilnehmer, ob die festgelegten LCR-Regeln benutzt werden sollen oder nicht.

Hinweis: Wenn Sie LCR im Menü Einstellungen -> Einstellungen generell aktivieren, wird bei allen bis dahin bereits eingerichteten Teilnehmern automatisch an dieser Stelle LCR auf „Ein“ gesetzt, es sei denn, Sie haben dieses vorher beim Teilnehmer auf „Aus“ gesetzt und gespeichert.

Gebührenkonto, Gebührenlimit

Für jeden Teilnehmer kann ein Gebührenkonto aktiviert werden. Telefoniert der Teilnehmer mehr als im Gebührenlimit angegeben, sind anschließend keine weiteren gehenden Gespräche nach extern mehr möglich (außer Notrufnummern). Laufende Gespräche werden durch eine Limitüberschreitung nicht getrennt. Die Gebührenüberschreitung wird als negatives Guthaben angezeigt.

Hinweis: Das Gebührenkonto funktioniert nur, wenn der Dienstanbieter Entgeltinformationen übermittelt.

Tag/Nacht-Umschaltung (Webkonfiguration)

Hier können Sie dem ausgewählten Teilnehmer die Berechtigung für die Webkonfiguration der Tag/Nacht-Umschaltung erteilen.

Zuweisung auf Nebenstellen

Hier bestimmen Sie, auf welchen Nebenstellen der ausgewählte Teilnehmer signalisiert werden soll. Markieren Sie hierzu die gewünschten Nebenstellen in der angezeigten Tabelle. IP-Telefone können bei installiertem VoIP-CP-Modul durch Anhängen des Punktes SIP Proxy Port zugewiesen werden.

Zuweisung für kommende Externgespräche

Hier legen Sie fest, unter welchen externen Rufnummern der Teilnehmer erreichbar ist. Wählen Sie in der angezeigten Tabelle einfach die gewünschten Rufnummern aus.

Für jeden verfügbaren externen Anschluss (analoger, ISDN- oder VoIP-Anschluss) wird jeweils eine Tabelle mit den Rufnummern angezeigt.

Zuweisung für gehende Externgespräche

Sie haben die Möglichkeit, zwischen „beliebig“ und „entsprechend Zuweisungstabelle“ auszuwählen. In der Einstellung „beliebig“ wird ein gehendes Gespräch über einen beliebigen externen Anschluss geleitet und eine beliebige Rufnummer übermittelt.

In der Einstellung „entsprechend Zuweisungstabelle“ wird ein gehendes Gespräch über den angegebenen externen Anschluss mit der ausgewählten Rufnummer geleitet.

Es ist auch möglich, mehrere externe Anschlüsse auszuwählen. In diesem Fall erfolgt die Auswahl entsprechend der angegebenen Reihenfolge. Hierbei bedeutet „1“, dass eine Anwahl zuerst über diesen Anschluss erfolgt; eine „2“, dass eine Anwahl über diesen Anschluss erst dann erfolgt, wenn der andere mit der Reihenfolge 1 bereits

belegt ist. Die möglichen Einstellungen sind von der Anzahl der externen Anschlüsse abhängig (z.B. bei analogem Amtsmodul bzw. VoIP-Modul).

Externe Einwahl in die Telefonanlage (Call-through/Call-back)

Sie haben die Möglichkeit, sich aus der Ferne in Ihre Telefonanlage einzuwählen. Nach der Einwahl hören Sie einen normalen internen Wählton. Sie können über DTMF eine Nebenstelle oder einen externen Teilnehmer anrufen.

Alle Berechtigungen entsprechen Ihrer Teilnehmerkonfiguration. Auch Keypadfunktionen, wie z. B. Anrufweiterschaltung über *21*Ziel#, sind möglich. Falls Sie ein tiptel VCM-Modul verwenden, können Sie auch Ihren persönlichen Anrufbeantworter direkt erreichen und abfragen.

Hinweis: Bitte beachten Sie, dass dieser Dienst vorher unter „Dienst einrichten“ konfiguriert werden muss.

Nummer für Rückruf/Authentifizierung

Wenn Sie vorher wissen, von welchem externen Anschluss Sie sich einwählen möchten, können Sie hier die Rufnummer dieses Anschlusses eingeben. Wird diese Rufnummer als CLIP-Information übertragen, ist nach der Einwahl der Zugang freigeschaltet. Der Zifferncode muss nicht mehr eingegeben werden.

Einwahl-PIN

Geben Sie hier eine 1- bis 4-stelligen PIN ein. Nach der Einwahl in die Telefonanlage hören Sie einen Anforderungston. Geben Sie jetzt den 1- bis 4-stelligen PIN plus einer # ein (z.B. 1234#). Die richtige Eingabe wird über einen Bestätigungston quittiert. Anschließend hören Sie den internen oder bei automatischer Amtsholung den externen Wählton. Mit dem Aufschalten des Wähltons wird die DTMF-Erkennung aktiviert. Über eine DTMF-Wahl können Sie jetzt eine Nebenstelle oder einen externen Teilnehmer anrufen. Bei aktivem Rückruf wird die Verbindung nach dem Bestätigungston automatisch getrennt und Sie erhalten einen Rückruf an die eingegebene Rufnummer (s.u.).

Rückruf einschalten

Damit die Gebühren für die Einwahl über Ihre Telefonanlage abgerechnet werden (z. B. für Heimarbeitsplätze), haben Sie auch die Möglichkeit, einen Rückruf einzuschalten. Der Rückruf erfolgt auf die oben eingegebene Rufnummer. Bei Übereinstimmung der CLIP-Information mit der Rufnummer wird der Anruf nicht angenommen. Ein Rückruf erfolgt innerhalb von 15 Sek.

Hinweis: Für einen Rückruf muss die Amtsberechtigung für den jeweiligen Teilnehmer entsprechend freigeschaltet sein.

Teilnehmer

Hinweis: Als Administrator wählen Sie bitte einfach den gewünschten Teilnehmer in den Administratoreinstellungen aus (s. vorheriges Kapitel), dann erscheinen weitere Menüpunkte auf der linken Seite, u.a. auch das Untermenü „Teilnehmer“.

Die Teilnehmereinstellungen kann der Benutzer mit seinem Benutzernamen und seinem Passwort selbständig ändern. Diese Einstellungen erreicht er, wenn er sich mit seinem Benutzernamen an der Anlage anmeldet.

Tag/Nacht Umschaltung

Unter Tag/Nacht-Profil wählen Sie das Tag/Nacht-Profil aus, für das Ihre Einstellungen gelten soll. Dieser Punkt erscheint nur, wenn die Tag/Nachtschaltung aktiviert ist.

Einstellungen

Teilnehmer Auswahl

Hier kann der Administrator den Teilnehmer auswählen. Ist der Teilnehmer selber eingewählt, so sieht er diesen Auswahlpunkt nicht.

Amtsholung automatisch

Ist dieser Punkt auf „Ein“ gestellt, so führt die Anlage nach Abnehmen des Hörers automatisch eine Standard-Amtsholung durch, d. h. die Anlage wählt für Sie nicht erkennbar die „0“.

Wenn eine freie Amtsleitung vorhanden ist, hören Sie sofort den Amtswählton. Wenn alle dem Teilnehmer zugewiesenen Externverbindungen besetzt sind, erhält das Gerät die interne Besetztsignalisierung.

Eine automatische Amtsholung wird nur für den Aufbau einer ersten Verbindung durchgeführt. Jeder weitere Verbindungsaufbau, wie z. B. eine Rückfrage, erhält zunächst den internen Wählton. Wenn eine weitere Externverbindung aufgebaut werden soll, ist die Wahl einer Amtsholung notwendig.

Mit der Tastenkombination „*#“ können Sie bei aktivierter automatischer Amtsholung die interne Wahl aktivieren. Außerdem wird automatisch 10 Sekunden nach dem Abheben auf den internen Wählton umgeschaltet. Danach können sofort interne Gespräche geführt werden.

Anrufübernahme (Pick-up)

Hier stellen Sie ein, ob ein Anruf von einem anderen Teilnehmer über Pick-up erfolgen darf. Steht dieser Punkt auf „Ein“ und das Telefon des Teilnehmers klingelt, so

kann ein anderer Teilnehmer, dessen Telefon nicht klingelt, den Anruf über die Ziffernfolge *5 zu sich heranholen.

Wählen Sie die Einstellung AB (Anrufbeantworter), wenn Sie einen Anrufbeantworter an der Nebenstelle betreiben möchten. Sie haben dann die Möglichkeit, das Gespräch mit *5 zu übernehmen, nachdem der Anrufbeantworter das Gespräch bereits angenommen hat.

Follow-me

Sie können mit dieser Funktion die Anrufumleitung Ihres Telefons an die Rufnummer leiten an der Sie sich gerade befinden wenn hier „Ein“ gewählt ist.

Die Anrufumleitung zur anderen Nebenstelle erfolgt über folgende Wählsequenz:

22(eigene Rufnummer) #

Kennwort

Nach dem Aufruf der Konfigurationsseite für einen Teilnehmer werden Sie nach einem Benutzernamen (Teilnehmername) und nach einem Kennwort gefragt. Geben Sie hier das gewünschte Kennwort ein. Jeder Teilnehmer kann das vom Administrator vergebene Passwort jederzeit durch ein eigenes ersetzen. In diesem Fall ist dann das im Untermenü „Administrator“ durch den Administrator vergebene Kennwort nicht mehr mit dem hier einzugebenden identisch. Als Administrator können Sie das vom Teilnehmer eingegebene Kennwort zwar nicht sehen, es jedoch jederzeit hier überschreiben.

Gehende Rufnummer

Bei einem abgehenden Gespräch teilt Ihre Telefonanlage der Vermittlungsstelle mit, über welche Rufnummer (MSN) das Gespräch aufgebaut werden soll. Die Vermittlungsstelle ordnet dieser Rufnummer die Gebühren zu. Sofern CLIP aktiviert wurde, wird diese Rufnummer auch beim fernen Teilnehmer angezeigt. Ist der Vermittlungsstelle diese Rufnummer nicht bekannt, so wird in der Regel die Basisnummer verwendet.

Einige Vermittlungsstellen reichen auf Antrag auch unbekannte Rufnummern als CLIP-Information transparent durch. Dazu müssen Sie bei Ihrem Netzbetreiber den meistens kostenpflichtigen Dienst „CLIP – no screening“ beantragen. Interessant ist dieser Dienst z.B. für die abgehende Übertragung von Servicernummern (z.B. 0180) oder Rufnummern einer anderen Niederlassung. Beachten Sie jedoch auf jeden Fall die Vertragsbedingungen Ihres Netzbetreibers für diesen Dienst.

Geben Sie hier eine Rufnummer ein, wenn Sie eine Rufnummer übermitteln wollen, welche nicht auf dem Anschluss geschaltet ist und Ihr Dienstanbieter dieses Leistungsmerkmal unterstützt.

Anrufumleitung

Die Anrufumleitung wird innerhalb der Telefonanlage realisiert und ist für jeden Teilnehmer individuell konfigurierbar. Die Umleitung ist auf interne und externe Ziele möglich. Es können maximal zwei Umleitungen innerhalb der Telefonanlage hintereinander geschaltet werden. Die Rufnummer für ein externes Ziel muss immer die Amtsholung 0 beinhalten, auch wenn die automatische Amtsholung für den Teilnehmer eingeschaltet ist.

Hinweis: Eine über dieses Menü eingerichtete Anrufumleitung wird als Funktion der Anlage ausgeführt. Der Anruf kommt bei der Anlage an, diese belegt bei Umleitung zu einem externen Ziel eine zweite Leitung. Beim Umleitungsziel wird bei externer Umleitung die Rufnummer der Anlage angezeigt. Eine alternative Umleitungsart ist die Anrufweitschaltung in der Vermittlungsstelle (Menü Ports -> ISDN -> Anrufweitschaltung).

Anrufumleitung sofort (CFU)

Bei dieser Einstellung werden kommende Anrufe sofort auf das Umleitungsziel geschaltet. Der Ruf wird nicht am eigenen Endgerät signalisiert. Die Programmierung einer „Anrufumleitung sofort“ empfiehlt sich beispielsweise bei Dienstreisen, Urlaub o. Ä.

Anrufumleitung bei Besetzt (CFB)

Durch dieses Leistungsmerkmal werden kommende Rufe auf ein anderes Endgerät umgeleitet, wenn das eigene Endgerät besetzt ist.

Hinweis: Damit die Anrufumleitung bei Besetzt korrekt funktionieren kann, ist es zwingend notwendig, die Funktion „Anklopfen“ an den betroffenen Endgeräten auszuschalten.

Anrufumleitung bei Nichtmelden (CFNR)

Bei dieser Variante der Anrufumleitung wird der Ruf erst eine bestimmte Zeit am eigenen Endgerät signalisiert. Wenn der Ruf innerhalb dieser Zeit nicht angenommen wird, wird er auf das Umleitungsziel umgeleitet.

Die Anrufumleitung lässt sich auch über die jeweiligen Endgeräte schalten (siehe Bedienungsanleitung Ihrer Endgeräte).

Gebührenkonto

Hier wird Ihr Guthabenguthaben angezeigt. Ohne Guthaben ist es bei einem aktiven Gebührenkonto nicht möglich, eine kostenpflichtige Verbindung aufzubauen.

Systemtelefon

Ihre Telefonanlage unterstützt die Systemtelefone tiptel 82/83 System und tiptel 85 System.

Die Konfiguration der Systemfunktionen erfolgt über dieses Untermenü der Web-Konfiguration.

Teilnehmer Auswahl

Wählen Sie den Teilnehmer aus, für den das Systemtelefon konfiguriert werden soll.

Auswahl Systemtelefon

Wählen Sie das Modell des Systemtelefons aus.

Funktionstasten für nebenstehende Teilnehmer kopieren

Hier haben Sie die Möglichkeit, die aktuellen Einstellungen auf andere Teilnehmer zu kopieren.

Hierzu selektieren Sie die gewünschten Teilnehmer im Auswahlfeld „Liste interner Teilnehmer“ (bei mehreren Teilnehmern unter Windows die Taste „Strg“, unter Apple Mac OS X die Taste „cmd“ gedrückt halten) und drücken anschließend die Taste „Kopieren“.

Beschriftungsfeld



Mit der Druckfunktion können Sie die Beschriftungsfelder für Ihre Systemtelefone ausdrucken.

Fernsteuerung von Systemtelefonen

Bei Ihrem Systemtelefon können aus der Ferne die Funktionen Raumüberwachung, Freisprechen oder Durchsage aktiviert werden. Die Funktionen Freisprechbetrieb und Raumüberwachung sind über eine persönlich Identifikationsnummer geschützt. Die Steuerung erfolgt mit den folgenden Kennziffern:

Für die Raumüberwachung (wobei p = PIN, n = MSN des Systemtelefons):

*25*pppp*nn#

Zum Freisprechen (wobei p = PIN, n = MSN des Systemtelefons)

*26*pppp*nn#

Für eine Durchsage (wobei n = MSN des Systemtelefons)

*27*nn#

Hier können Sie die erforderlichen PINs vorgeben. Möchten Sie die Funktion deaktivieren, so lassen Sie das Feld einfach frei.

PIN für Freisprechbetrieb

Hier können Sie eine 4-stellige PIN für den Freisprechbetrieb definieren. Der Standardwert ist „0000“.

PIN für Raumüberwachung

Hier können Sie eine 4-stellige PIN für die Raumüberwachung definieren. Der Standardwert ist „0000“.

Belegung der Funktionstasten

Amtszugang Status

In dieser Funktion zeigt Ihnen die LED an, ob für ein externes Gespräch ein Amt zur Verfügung steht. Dabei wird berücksichtigt, welche externen Anschlüsse dem Teilnehmer zugeordnet sind. Es ist deshalb möglich, dass kein Amt zur Verfügung steht, obwohl nicht auf allen externen Anschlüssen telefoniert wird.

LED an: Es steht kein Amt zur Verfügung.

Aktion: Keine

LED aus: Ein Amt steht zur Verfügung.

Aktion: Betätigung der Taste aktiviert den Freisprecher und stellt ein Amt zur Verfügung (Amtswählton nach Standard-Amtsholung). Bei abgehobenem Hörer wird der Freisprecher nicht automatisch aktiviert.

LED blinkt : Amtsberechtigung wurde entzogen

Aktion: Keine

Hinweis: Belegen Sie keine Taste mit dieser Funktion, wenn der Amtszugang für diesen Teilnehmer gesperrt ist (Menüpunkt „Amtsberechtigung für abgehende Gespräche“: keine). Ansonsten blinkt diese Taste ständig. Die Amtsberechtigung kann z.B. entzogen sein, weil der betreffende Teilnehmer sein von Ihnen eingerichtetes Gebührenlimit erreicht hat.

Amt mit gezielter MSN/DDI (Linientaste)

Hier geben Sie an, mit welcher MSN/DDI Ihrer Telefonanlage ein gehendes Externgespräch aufgebaut werden soll. Da die MSNs/DDIs bestimmten externen Anschlüssen zugeordnet sind, bestimmen Sie hierüber gleichzeitig, über welchen Anschluss das Gespräch geführt werden soll. Die LED zeigt Ihnen den entsprechenden Status an:

- LED an: Über diese MSN/DDI wird telefoniert.
- Aktion: keine
- LED aus: Ruhezustand
- Aktion: Betätigung der Taste aktiviert den Freisprecher und stellt ein Amt zur Verfügung (Amtswählton nach gezielter Amtsholung). Bei abgehobenem Hörer wird der Freisprecher nicht automatisch aktiviert.
Hinweis: Mit dieser Belegung erlauben Sie auch bei ansonsten für diesen Teilnehmer gesperrtem Amtszugang (Menüpunkt „Amtsbe-
rechtigung für abgehende Gespräche“: keine) eine Amtsholung über eine speziell bestimmte MSN/DDI!
- LED blinkt: Ein Anruf für diese MSN/DDI
- Aktion: Betätigung der Taste aktiviert den Freisprecher und übernimmt den anstehenden Ruf. Bei abgehobenem Hörer wird der Freisprecher nicht automatisch aktiviert.

Ziel Intern

Hier geben Sie die Rufnummer eines Teilnehmers (internes Ziel) ein. Die LED zeigt Ihnen den entsprechenden Status an:

- LED an: Der Teilnehmer telefoniert.
- Aktion: Betätigung der Taste aktiviert den Freisprecher und übernimmt das Gespräch des anderen Teilnehmers (Voraussetzung: Gesprächs-
übernahme ist beim anderen Teilnehmer zugelassen, Pick-up Ein-
stellung: AB). Bei abgehobenem Hörer wird der Freisprecher nicht automatisch aktiviert.
- LED aus: Ruhezustand
- Aktion: Betätigung der Taste aktiviert den Freisprecher und ruft den ande-
ren Teilnehmer. Bei abgehobenem Hörer wird der Freisprecher
nicht automatisch aktiviert.
- LED blinkt: Ein Anruf für diesen Teilnehmer.
- Aktion: Betätigung der Taste aktiviert den Freisprecher und übernimmt den anstehenden Ruf (Pick-up Einstellung: Ein). Bei abgehobenem Hö-
rer wird der Freisprecher nicht automatisch aktiviert.

Hinweis: Kommt während eines bestehenden Gesprächs (LED ist an) ein zweites Gespräch beim selben Teilnehmer an, wird dies durch eine blinkende LED angezeigt. Somit kann für das zweite Gespräch (also den Anklopfer) ein Pick-up durchgeführt werden.

Zielwahltaсте

Hier können Sie eine beliebige Zielrufnummer eingeben. Durch Drücken der Funktionstaste wird die Zielrufnummer gewählt.

Anrufumleitung immer

Hier geben Sie die Rufnummer des Umleitungsziels (intern oder extern) ein. Durch Drücken der Funktionstaste wird für Ihr Systemtelefon eine direkte Umleitung zum angegebenen Teilnehmer aktiviert. An Ihrem Telefon kommen keine Anrufe mehr an. Die LED zeigt Ihnen den entsprechenden Status an:

LED an: Die Anrufumleitung ist aktiv.

LED aus: Die Anrufumleitung ist inaktiv.

Anrufumleitung verzögert (bei Nichtmelden)

Hier geben Sie die Rufnummer des Umleitungsziels (intern oder extern) ein. Durch Drücken der Funktionstaste wird für Ihr Systemtelefon eine verzögerte Umleitung zum angegebenen Teilnehmer geschaltet. Ihr Telefon klingelt für 15 Sekunden (Voreinstellung, Zeit einstellbar) bevor der Anruf zum Ziel geschaltet wird. Die LED zeigt Ihnen den entsprechenden Status an:

LED an: Die Anrufumleitung ist aktiv.

LED aus: Die Anrufumleitung ist inaktiv.

Anrufumleitung besetzt

Hier geben Sie die Rufnummer des Umleitungsziels (intern oder extern) ein. Durch Drücken der Funktionstaste wird für Ihr Systemtelefon eine Umleitung im Besetztfall zum angegebenen Teilnehmer geschaltet. Die LED zeigt Ihnen den entsprechenden Status an:

LED an: Die Anrufumleitung ist aktiv.

LED aus: Die Anrufumleitung ist inaktiv.

Anrufumleitung verzögert & besetzt

Kombination aus den beiden vorhergehenden Funktionen. Beide Umleitungen haben dasselbe Ziel. Wenn Sie zwei verschiedene Ziele einstellen wollen, müssen Sie jeweils eigene Tasten für jede Art der Umleitung benutzen.

Hinweis: Bitte beachten Sie bei der Benutzung mehrerer Anrufumleitungstasten, dass sich diese gegenseitig in Ihrer Funktion aufheben können.

B-Kanal Anzeige

In dieser Funktion zeigt Ihnen die LED den Belegungszustand der einzelnen Sprachkanäle (B-Kanäle) für die externen S₀ Zugänge an. In der Auswahlliste werden alle verfügbaren B-Kanäle angezeigt.

LED an: Über den entsprechenden B-Kanal wird ein Gespräch geführt.

Aktion: keine

LED aus: Ruhezustand

Aktion: keine

LED blinkt: Über den entsprechenden B-Kanal erfolgt ein Anruf.

Aktion: Betätigung der Taste aktiviert den Freisprecher und übernimmt den anstehenden Ruf. Bei abgehobenem Hörer wird der Freisprecher nicht automatisch aktiviert.

Gruppenmodus

Hier können Sie einen Teilnehmer einer dynamischen Gruppe ein- bzw. ausbuchen.

LED an: Der entsprechende Teilnehmer ist eingebucht

Aktion: Bei Betätigung der Taste wird der Teilnehmer ausgebucht

LED aus: Der entsprechende Teilnehmer ist ausgebucht

Aktion: Bei Betätigung der Taste wird der Teilnehmer eingebucht

Tag/Nacht-Umschaltung (Anlage)

Hier können Sie die einzelnen Profile der Tag/Nacht-Umschaltung auf die Tasten Ihres Systemtelefons legen. Bitte beachten Sie bei der Auswahl, dass das ausgewählte Profil und die Tag/Nacht-Umschaltung für die Funktion vorher aktiviert werden muss.

LED an: Das entsprechende Profil ist aktiviert.

Aktion: Die Betätigung der Taste deaktiviert das Profil.

LED aus: Das entsprechende Profil ist nicht aktiviert

Aktion: Die Betätigung der Taste aktiviert das Profil.

Tag/Nacht-Umschaltung (Teilnehmer)

Die Tag/Nacht-Umschaltung des Teilnehmers hat Vorrang vor der Tag/Nacht-Umschaltung der Anlage. Eine Umschaltung des Tag/Nacht-Profiles der Anlage hat dann auf diesen Teilnehmer keinen Einfluss. Bitte beachten Sie bei der Auswahl, dass das ausgewählte Profil und die Tag/Nacht-Umschaltung für die Funktion vorher aktiviert werden muss.

LED an: Das entsprechende Profil ist aktiviert

Aktion: Die Betätigung der Taste deaktiviert das Profil. Der Teilnehmer folgt wieder der Tag/Nacht-Umschaltung der Anlage

LED aus: Das entsprechende Profil ist nicht aktiviert.
Hinweis: Nur, wenn alle aktiven Tag/Nacht-Profile auf jeweils eine Funktionstaste gelegt werden, ist eine vollständige Übersicht über die Tag/Nacht-Umschaltung des Teilnehmers gegeben.

Aktion: Die Betätigung der Taste aktiviert das Profil

Voicebox Status Ein/Aus Message Waiting

Die LED zeigt Ihnen den entsprechenden Status Ihrer Voicebox an.

LED an: Ihre Voicebox ist aktiv. Ist der Teilnehmer besetzt oder nimmt den Anruf nach 15 Sekunden nicht entgegen, nimmt Ihre Voicebox das Gespräch an.

Aktion: Betätigung der Taste schaltet die Voicebox aus. Alle Gespräche kommen wieder ausschließlich beim Teilnehmer an.

LED aus: Ihre Voicebox ist nicht aktiv. Alle Gespräche kommen ausschließlich beim Teilnehmer an.

Aktion: Betätigung der Taste schaltet die Voicebox an. Ist dann der Teilnehmer besetzt oder nimmt einen Anruf nach 15 Sekunden nicht entgegen, nimmt die Voicebox das Gespräch an.

LED blinkt: Es liegen neue Aufzeichnungen in der Voicebox vor.

Aktion: Betätigung der Taste aktiviert den Freisprecher und ruft Ihre Voicebox an. Die nun zur Verfügung stehenden Funktionen Ihres Voicemailsystems entnehmen Sie bitte dem Kapitel „Fernabfrage“ in der entsprechenden Bedienungsanleitung. Bei abgehobenem Hörer wird der Freisprecher nicht automatisch aktiviert. Hinweis: So lange neue Aufzeichnungen in der Voicebox vorliegen, lässt sich die Voicebox nicht abschalten. Damit wird sichergestellt, dass immer alle Nachrichten abgehört werden. Außerdem nimmt die Voicebox während der Abfrage (Teilnehmer ist schließlich besetzt) ggf. weitere Anrufe entgegen.

Voicebox Aufzeichnungsstatus

Zeigt den Status der Aufzeichnungen der Voicebox eines Teilnehmers an.

LED an: In der Voicebox befinden sich abgehörte Aufzeichnungen.

LED aus: In der Voicebox befinden sich keine Aufzeichnungen.

LED blinkt: In der Voicebox befinden sich neue Aufzeichnungen.

Aktion: Bei Betätigung der Taste wird die Voicebox angerufen. Die zur Verfügung stehenden Funktionen Ihres Voicemailsystems entnehmen Sie bitte dem Kapitel „Fernabfrage“ in der entsprechenden Bedienungsanleitung.

Voicebox Pick-up

Hier aktivieren Sie die Pick-up-Möglichkeit für die Voicebox eines Teilnehmers. Die LED zeigt Ihnen den entsprechenden Status an:

LED an: Die Voicebox hat ein Gespräch entgegengenommen.

Aktion: Bei Betätigung der Taste übernehmen Sie das Gespräch von der Voicebox.

LED aus: Ruhezustand

Aktion: Bei Betätigung der Taste wird die Voicebox angerufen. Die zur Verfügung stehenden Funktionen Ihres Voicemailsystems entnehmen Sie bitte dem Kapitel „Fernabfrage“ in der entsprechenden Bedienungsanleitung.

LED blinkt: Ein Anruf für die Voicebox steht an.

Aktion: Bei Betätigung der Taste übernehmen Sie den Anruf von der Voicebox.

Voicebox Statuswarnung - Speicherbelegung

Sie können sich anzeigen lassen, wenn die Aufzeichnungskapazität Ihrer Voicebox erschöpft ist.

LED an: In der Voicebox befinden sich Aufzeichnungen.

LED aus: Es liegen keine Aufzeichnungen vor.

LED blinkt: Die Voicebox ist voll und wurde abgeschaltet bzw. auf Nur-Ansage umgeschaltet (falls Ansage 1 als Nur-Ansage eingerichtet ist).

Aktion: Bei Betätigung der Taste wird die Voicebox angerufen. Die zur Verfügung stehenden Funktionen Ihres Voicemailsystems entnehmen Sie bitte dem Kapitel „Fernabfrage“ in der entsprechenden Bedienungsanleitung. Löschen Sie unbedingt Aufzeichnungen.

Mitschnitt (internes Voicemailsysteem [VCM-Modul] erforderlich)

Über diese Makrotaste können Sie während eines Gesprächs den Mitschnitt aktivieren. Je nach Systemauslastung ist ggf. ein Mitschnitt nicht möglich.

Hinweis: Der Mitschnitt wird unabhängig davon, über welche MSN Ihres Telefons das Gespräch geführt wird, immer in der Voicebox der ersten eingetragenen MSN Ihres Systemtelefons gespeichert.

Die LED zeigt Ihnen den Status an:

LED an: Ein Mitschnitt ist möglich.

Aktion: Die Betätigung der Taste während eines Gesprächs aktiviert den Mitschnitt.

LED aus: Ein Mitschnitt ist zur Zeit nicht möglich.

Aktion: Keine

LED blinkt: Es findet zur Zeit ein Mitschnitt statt.

Aktion: Die Betätigung der Taste deaktiviert den Mitschnitt.

Freie Makrotaste

In dieser Einstellung wird die entsprechende Funktionstaste zur individuellen Belegung durch den Teilnehmer freigegeben. Die vom Teilnehmer bestimmte Belegung wird nur direkt im Gerät gespeichert und muss, im Gegensatz zu obigen Systemfunktionen, bei einem Gerätetausch neu eingegeben werden.

DFÜ-Einwahl

Die DFÜ-Einwahl der Telefonanlage bietet Ihnen die Möglichkeit, sich aus der Ferne via ISDN in die Anlage einzuwählen und auf die Konfigurationsoberfläche zuzugreifen.

Hinweis: Eine installierte und korrekt konfigurierte ISDN-Karte/Adapter inkl. CAPI-Treiber am sich einwählenden PC wird vorausgesetzt.

Richten Sie den PPP-Datendienst für eine externe MSN ein und verwenden Sie eine DFÜ-Verbindung mit den unter „PPP-Datendienst“ angegebenen Einstellungen.

Nach dem Verbindungsaufbau können Sie die Anlage wie gewohnt mit dem Web-Browser konfigurieren.

Hier stellen Sie die Teilnehmerberechtigung für eine DFÜ-Ferneinwahl ein. Die Einwahl erfolgt über die MSN, die unter „Dienst einrichten“ zugeordnet wurde. Die Einwahl ist über den Benutzernamen und das Kennwort der einzelnen Teilnehmer gesichert. Zusätzlich können Sie hier weitere Beschränkungen aktivieren.

Einwahlkontrolle

Möchten Sie die Sicherheit weiter erhöhen, können Sie hier die Einwahlkontrolle aktivieren. Jetzt wird noch zusätzlich geprüft, ob die übertragene CLIP-Information mit denen unter Rufnummer 1-5 übereinstimmt.

Hinweis: Bitte beachten Sie die geringere Geschwindigkeit (64 KBit/s) einer ISDN-Verbindung. Die Übertragung von großen Datenmengen kann sehr lange dauern.

Anrufbeantworter

Dieser Menüpunkt ist nur vorhanden, wenn ein tiptel VCM-Modul installiert ist. Hier kann für den Teilnehmer ein Anrufbeantworter bereit gestellt und eingerichtet werden.

Tag/Nacht Umschaltung

Unter Tag/Nacht-Profil wählen Sie das Tag/Nacht-Profil aus, für das Ihre Einstellungen gelten sollen. Dieser Punkt erscheint nur, wenn die Tag/Nachtschaltung aktiviert ist.

Anrufbeantworter für einen Teilnehmer aktivieren

Hier richten Sie für den Teilnehmer einen Anrufbeantworter ein. Erst wenn dieses hier geschehen ist und Sie „Übernehmen“ angewählt haben, existiert für den Teilnehmer ein Anrufbeantworter.

Teilnehmer Auswahl

Hier wählen Sie den Teilnehmer aus, für den Sie den Anrufbeantworter aktivieren/einstellen wollen.

Anrufbeantworter (Funktion)

Schalten Sie hier auf „Ein“ um einen Anrufbeantworter einzurichten. Das tiptel VCM-Modul erlaubt die Einrichtung von bis zu 48 Anrufbeantwortern.

Maximaler Speicher

Hier bestimmen Sie, wie viel Speicherplatz (in Minuten Aufzeichnungszeit) auf der Speicherkarte des tiptel VCM-Moduls für diesen Anrufbeantworter reserviert werden soll. Die Größe der auf dem VCM-Modul zur Verfügung stehenden Gesamtkapazität können Sie im Menü Einstellungen -> Expertenmodus -> Service -> VCM-Modul sehen. Wie viel Speicher Sie hier reservieren kommt auf die Verwendung des Anrufbeantworters an (Anzahl der Ansaugen, voraussichtliche Anzahl der hinterlassenen Nachrichten, Mitschnitt).

Einstellungen Anrufbeantworter

Einstellungen in folgende Profile kopieren

Wenn die Tag/Nachtschaltung aktiv ist, und Sie die Einstellungen des Anrufbeantworters in einem der Profile vorgenommen haben, so können Sie diese Einstellungen in andere Profile kopieren.

Rufen Sie hierzu über „Liste aller Profile“ die Profilliste auf, markieren hier die gewünschten Profile (Markierung mehrerer Profile erfolgt unter Windows durch Drücken der „Strg“-Taste, unter Mac OS X der „cmd“-Taste beim Klicken). Danach wählen Sie den Button „Kopieren“ an.

Bereitschaft

Hier stellen Sie ein, ob der Anrufbeantworter eingeschaltet oder ausgeschaltet ist, also Anrufe annimmt oder nicht.

Sprachauswahl

Wählen Sie hier die Sprache für die Sprachausgabe des Anrufbeantworters aus. Die Sprachausgabe wird für folgende Funktionen benötigt:

- Für die fest vorgegebene Defaultansage
- Für die Sprachansage in der Fernabfrage
- Für die Sprachansage in der Nachrichtenweitermeldung

Speicherbelegung

Hier wird Ihnen die freie Aufzeichnungskapazität angezeigt.

Ansage auswählen

Wählen Sie hier die Ansage aus, die dem Anrufer vorgespielt werden soll. Die Defaultansage steht Ihnen mit der Aktivierung des Anrufbeantworters zur Verfügung. Individuelle Ansagen können Sie auf dieser Konfigurationsseite (weiter unten) einspielen. Diese stehen an dieser Stelle zur Verfügung sobald Sie die individuellen Ansagen auf das VCM-Modul geladen haben.

Anschaltverzögerung

Geben Sie hier die Zeit bis zur Beantwortung von Anrufen in Sekunden ein.

Maximale Aufzeichnungslänge

Geben Sie hier die maximale Aufzeichnungslänge ein. Am Ende der Aufzeichnung spielt der Anrufbeantworter die Schlussansage vor und schaltet anschließend ab.

Ansagen übertragen

Ansagen erstellen

Ansagen können auf einem Computer erstellt und zur Telefonanlage übertragen werden.

Benutzen Sie zur Aufnahme unter Windows den Audiorecorder Ihres PCs (Programme -> Zubehör -> Unterhaltungsmedien -> Audiorecorder). Die Lautstärke können Sie vor der Aufnahme im Audiorecorder unter „Bearbeiten/Audioeigenschaften“ einstellen. Möchten Sie die Lautstärke nachträglich ändern, so nutzen Sie die entsprechende Funktion im Menü „Effekte“. Stellen Sie nach der Aufnahme oder nach dem Öffnen einer bereits vorhandenen Ansage unter „Eigenschaften“ die Formatkonvertierung auf „PCM (8kHz; 16Bit; Mono)“. Anschließend können Sie die Datei (Ansage) abspeichern.

Unter Mac OS X können Sie Quicktime bis Version 7 in der pro-Version nutzen. Nehmen Sie hier Ihre Ansage auf oder öffnen Sie eine Audiodatei in beliebigem Format. Wählen Sie dann im Menü Ablage -> Exportieren an. Wählen Sie hier unter „Exportieren“ „Ton -> Wave“ und unter „Verwenden“ „8 kHz; 16 Bit; Mono“ aus und sichern die Audiodatei so im passenden Wave-Format. Über das Menü Fenster -> AV-Steuerung können Sie ggf. die Lautstärke vor dem Abspeichern ändern. Neben Quicktime pro können diverse andere Audio-Programme das Wave-Format speichern und es ist auch möglich, die Dateien in dem Format in iTunes zu importieren und so zu konvertieren.

In diesem Format können Ansagen mit einer maximalen Länge von 15 Minuten eingespielt werden.

Hinweis: Möchten Sie die Ansage über ein Telefon aufsprechen, so nutzen Sie die entsprechende Funktion in der Fernabfrage.

Ansage zur Bearbeitung auswählen

Hier wählen Sie aus, welche Ansage sie bearbeiten wollen. Sie können für jeden Anrufbeantworter bis zu 9 individuelle Ansagen und zusätzlich eine Schlussansage (wird wiedergegeben, wenn die maximale Aufzeichnungslänge erreicht ist) und eine „Speicher voll“-Ansage (wird wiedergegeben, wenn der Speicher des Anrufbeantworters voll ist speichern).

Ansage hochladen

Hier wählen Sie die gewünschte Audiodatei aus. Starten Sie anschließend die Übertragung über die Weboberfläche. Die Ansage finden Sie anschließend mit dem selben Namen in der Ansagenauswahl.

Bezeichnung der Ansage

Hier haben Sie die Möglichkeit, den Dateinamen zu ändern. Wählen Sie zuerst die gewünschte Ansage aus. Geben Sie anschließend den neuen Namen ein. Nach der Bestätigung wird die Ansage mit dem neuen Namen gespeichert.

Diese Ansage

Hier können Sie auswählen, ob diese Ansage mit oder ohne Aufzeichnungsmöglichkeit sein soll.

Einstellungen Fernabfrage

Sie können Ihren Anrufbeantworter auch über ein Telefon konfigurieren oder abhören. Die Steuerung erfolgt über ein MFV (DTMF) fähiges Telefon. In die Fernabfrage gelangen Sie unter folgenden Bedingungen:

- Sie rufen von außerhalb an und die gehende MSN Ihres Telefons ist identisch mit der QRC-Nummer Ihres Anrufbeantworters.
- Sie haben die Funktion „Fernabfrage über 930“ aktiviert. Ein interner Anruf auf 930 führt direkt in die Fernabfrage. Die Auswahl des Anrufbeantworters erfolgt über die gehende MSN des Anrufers (Teilnehmer 50 ruft die 930 => der Anrufbeantworter für Teilnehmer 50 geht in die Fernabfrage).
- Sie haben in der Konfiguration die Fernabfrage aktiviert und einen Fernabfragecode eingegeben. Nach einem Anruf können Sie jetzt während der Ansage den Fernabfragecode eingeben, um in die Fernabfrage zu gelangen.

QRC-(Quick Remote Control)

Die QRC-(Quick Remote Control) Nummer erlaubt es Ihnen, die Fernabfrage ohne Eingabe des Fernabfragecodes von extern durchzuführen. Haben Sie z.B. Ihre Handy-Nummer eingegeben und rufen vom Handy aus den Anrufbeantworter an, so werden Sie als abfrageberechtigt erkannt und können ohne Eingabe des Fernabfragecodes mit der Fernabfrage beginnen. Die Eingabe einer internen Teilnehmernummer ist nicht möglich. Für die Fernabfrage Ihres Anrufbeantworters von intern können Sie die Funktion „Fernabfrage über 930“ nutzen.

Fernabfrage über 930

Hier können Sie einen einfachen Fernabfragezugang zu Ihrem Anrufbeantworter aktivieren. Nach der Aktivierung gelangen Sie nach einem Anruf auf die 930 direkt in die Fernabfrage Ihres Anrufbeantworters. Die Authentifizierung erfolgt über die gehende MSN Ihres Telefons.

Fernabfragecode

Der Fernabfragecode ist eine 1- bis 4-stellige Zahl von 0 bis 9999.

Fernabfrage

Hier können Sie die Fernabfrage ein- oder ausschalten. Dieser Schalter gilt nicht für die Fernabfrage über 930 oder QRC

Ferneinschalten

Hier wird festgelegt, ob das Ferneinschalten der Telefonbereitschaft möglich sein soll. Bei der Einstellung „Ja“ nimmt der Anrufbeantworter auch bei ausgeschalteter Telefonbereitschaft einen Anruf nach 50 Sekunden entgegen und wartet auf die Eingabe des Fernabfragecodes. So kann die Telefonbereitschaft auch aus der Ferne hergestellt werden.

Hinweis: Der Anrufbeantworter klingelt jetzt immer parallel zum Teilnehmer. Ein Anrufer erhält folglich ein Freizeichen, obwohl der Teilnehmer besetzt ist und Anklopfen deaktiviert wurde. Die Einstellung „Anrufumleitung bei besetzt“ wird folglich nicht durchgeführt.

Fernlöschen

Hier wird festgelegt, ob die Funktion „Fernlöschen der Aufzeichnungen“ möglich sein soll oder nicht.

Hinweis: Fernlöschen muss auch aktiviert werden, wenn Sie Nachrichten mit der „Fernabfrage über 930“ vom Telefon oder über Makrotaste am Systemtelefon von der Telefonanlage aus löschen möchten.

Nachrichtenweitermeldung

Die Nachrichtenweitermeldung bietet Ihnen die Möglichkeit sich automatisch über eingegangene Nachrichten informieren zu lassen. Die Nachrichtenweitermeldung kann hier ein- oder ausgeschaltet werden.

Nachrichtenweitermeldung per SMS/Anruf/Sprachmitteilung

Hier schalten Sie die Art der Nachrichtenweitermeldung ein. Es stehen Ihnen 3 Möglichkeiten zur Verfügung.

1. SMS

Nach Eingang einer Sprachaufzeichnung wird automatisch eine SMS abgesendet. Für diese Funktion sind folgende Einstellungen relevant:

- Zielrufnummer
- SMS-Einstellungen unter „Dienst einrichten“

2. Anruf

Nach Eingang einer Sprachaufzeichnung wird automatisch ein vorgegebenes Ziel angerufen. Sobald „Gegenstelle klingelt“ erkannt wurde, legt der Anrufbeantworter mit einer Verzögerung von 3 Sek. auf. Ist die Zielrufnummer besetzt, so wird die Wahl bis zu dreimal in einem Abstand von drei Minuten wiederholt. Die Gegenstelle erkennt jetzt über die Clip-Information in der Anrufliste, dass eine Sprachaufzeichnung vorliegt.

Hinweis: In einigen Fällen sendet der Provider (z.B. ein GSM-Provider oder ein LCR-Provider) „Gegenstelle klingelt“, obwohl die Gegenstelle noch keine Signalisierung erhalten hat. In diesen Fällen funktioniert die Nachrichtenweitermeldung „Anruf“ nicht. Über eine selektive Amtsholung (#51# statt der 0 vorwählen) kann die Wahl über einen LCR-Provider verhindert werden.

3. Anruf mit Sprachansage

Nach Eingang einer Sprachaufzeichnung wird automatisch ein vorgegebenes Ziel angerufen. Meldet sich die Zielrufnummer, beginnt die Ansage für die Nachrichtenweitermeldung: „Automatischer Anruf, x Aufzeichnung(en), bitte Fernabfragen, ich wiederhole ...“, oder wenn Sie Ihre eigene Rufnummer als Identifikation eingegeben haben „Automatischer Anruf vom Teilnehmer ...(eigene Rufnummer), x Aufzeichnung(en), bitte Fernabfragen, ich wiederhole ...“ Die Ansage ist fest programmiert zusätzlich zu den vorhandenen Ansagen. Bereits während der Ansage besteht die Möglichkeit, die Fernabfrage der aufgezeichneten Nachricht(en) zu beginnen. Ist die Zielrufnummer besetzt, wird die Wahl bis zu dreimal in einem Abstand von drei Minuten wiederholt. Wird innerhalb der einstellbaren Erinnerungszeit (5 Minuten - 60 Minuten) keine Fernabfrage durchgeführt, wählt der Anrufbeantworter die Zielrufnummer zur Erinnerung erneut an. Ohne Fernabfrage führt Ihr Anrufbeantworter je nach Einstellung eine, zwei oder keine Erinnerung aus. Nach Beendigung aller erfolglosen Benachrichtigungsversuche stellt der Anrufbeantworter die Weitermeldung vorläufig ein, bis eine neue Nachricht aufgesprochen wird. Für diese Funktion sind folgende Einstellungen relevant:

- Zielrufnummer
- Wiederholungen der Ansagen
- Sammelruf
- Anzahl der Erinnerungen
- Erinnerungszeit

Zielrufnummer

Hier wird die Rufnummer eingegeben, zu der eine Benachrichtigung erfolgen soll. Die Zielrufnummer kann maximal 40 Ziffern lang sein und muss für externe Ziele die Vorwahlnummer sowie die Amtsholung beinhalten.

Wiederholungen der Sprachansagen (Wiedergaben)

Hier wird festgelegt, wie oft die Nachrichtenweitermeldungsansage wiederholt werden soll. Sie können einen Wert zwischen 1 und 8 eingeben.

Anzahl der Aufzeichnungen (Sammelmeldung)

Hier wird festgelegt, ob Ihr Anrufbeantworter nach 1, 2, 3, 4 oder erst nach 5 Aufzeichnungen die Nachrichtenweitermeldung durchführen soll.

Anzahl der Erinnerungen

Hier geben Sie die Anzahl der Erinnerungen ein. Es ist die Eingabe 0, 1 oder 2 möglich.

Erinnerungszeit

Hier geben Sie die Erinnerungszeit ein. Es ist eine Eingabe zwischen 5 Minuten und 60 Minuten möglich.

Aufzeichnungen

Dieser Menüpunkt ist nur vorhanden, wenn ein tiptel VCM-Modul installiert und für den Teilnehmer ein Anrufbeantworter eingerichtet ist.

Hier haben Sie die Möglichkeit, Ihre Aufzeichnungen zu verwalten. Sie erhalten folgende Informationen:

- Gesprächsanfang: Start der Aufzeichnung
- Dauer: Gesamtdauer der Aufzeichnung
- Rufnummer Anlage: Die Rufnummer, die der Anrufer angerufen hat.
- Rufnummer Gegenstelle: Die Rufnummer des Anrufers

Über die Funktion Wiedergabe haben Sie die Möglichkeit, einen Dateitransfer zu aktivieren. Die Wiedergabe erfolgt über das im Betriebssystem zur Wiedergabe von WAV-Audiodateien voreingestellte Programm. Dieses ist in der Regel unter Microsoft Windows der Windows Mediaplayer, unter Apple Mac OS X die Software Quicktime.

Über die Funktion „Löschen“ haben Sie die Möglichkeit Aufzeichnungen zu löschen.

Tipp: Klicken Sie mit der rechten Maustaste auf das Icon zur Wiedergabe einer Aufzeichnung, so öffnet sich ein Kontextmenü, aus dem Sie über „Speichern unter...“ die Aufzeichnung als WAV-Audiodatei auf Festplatte sichern können.

Menü Dienst einrichten

Ihre Telefonanlage stellt Ihnen folgende Dienste zur Verfügung:

Fernkonfiguration

Hier kann eine DFÜ-Einwahl für die Konfiguration der Telefonanlage via ISDN-Einwahl über interne Nebenstellenummer oder über externe Rufnummer eingerichtet werden. Dieser Dienst wird über virtuelle Nebenstellen angesprochen. Die Rufnummer 99 für die interne Einwahl ist fest voreingestellt und kann nicht geändert werden.

Konfiguration

Die Konfiguration der Telefonanlage erfolgt, wie bei LAN auch, über einen Internetbrowser. Zur Einwahl müssen Sie auf Ihrem Computer ein DFÜ-Netzwerk einrichten. Wählen Sie Ihre ISDN-Karte aus. Für den Zugang müssen Sie Folgendes eingeben:

- Rufnummer: 99
- Benutzername: admin
- Kennwort: admin

Benutzername und Kennwort einzelner Teilnehmer sind hier ebenso erlaubt. Möchten Sie von extern auf Ihre Telefonanlage zugreifen, müssen Sie dem ISDN-Datendienst unter Zuweisung für kommende Externgespräche eine MSN von Ihrem externen Anschluss zuweisen. Der Zugang erfolgt dann von extern über diese Rufnummer.

Zusätzlich haben Sie die Möglichkeit, für jeden Teilnehmer die Berechtigung für eine externe Einwahl einzurichten. Die Konfiguration erfolgt nach der Teilnehmerauswahl unter dem Menü DFÜ-Ferneinwahl.

Externe Einwahl

Hier muss die externe Einwahl in die Telefonanlage (Call-through/Call-back) erst einmal grundsätzlich freigegeben werden. Geben Sie hierzu die externen MSNs an, über die die Einwahl erfolgen soll. Für die Funktionen Call-through und Call-back müssen sich alle Teilnehmer über diese Rufnummer einwählen.

Hinweis: Die hier angegebene Rufnummer zur Nutzung der Call-through/Call-back Funktion darf nicht bei Teilnehmern unter Zuweisung für kommende Externgespräche ausgewählt werden, die hier angegeben Rufnummer wird ausschließlich für die Call-through/Call-back Funktion benutzt.

SMS

Dieses Menü wird nur bei installiertem tiptel VCM-Modul angezeigt.

Der SMS-Dienst erlaubt es Ihnen, kurze Textmitteilungen an andere Endgeräte zu senden oder diese zu empfangen. Die Mitteilungen werden nicht direkt an das andere Endgerät übermittelt, sondern gelangen über die Mitteilungszentrale zur Gegenstelle. In Ihrer Telefonanlage mit integriertem Voicemailsysteem (Anrufbeantworter) wird die SMS-Funktion für eine SMS-Nachrichtenweitermeldung verwendet. Die Nachricht besteht aus Datum, Uhrzeit und Rufnummer des Anrufers. Hier konfigurieren Sie den Zugang zur Mitteilungszentrale.

Hinweis: Der SMS-Dienst wird nur für eine Nachrichtenweitermeldung bei Eingang neuer Aufzeichnungen auf den Anrufbeantwortern genutzt. Eigene SMS-Nachrichten können weder versendet noch empfangen werden.

SMS einrichten

Für das Versenden einer Nachrichtenweitermeldung per SMS müssen Sie das Gerät über eine vorgegebene MSN beim Netzbetreibers registrieren. Hier geben Sie die notwendigen Parameter ein.

Name

Geben Sie hier zur besseren Übersicht den Namen Ihres Providers ein.

Rufnummer Provider

Geben Sie hier die Rufnummer Ihres Providers ein. In Deutschland ist z.B. die Mitteilungszentrale der Deutschen Telekom bundesweit einheitlich unter der Rufnummer „0193010“ zu erreichen.

Anmelderufnummer

Zum An- und Abmelden müssen Sie eine SMS an eine vom Provider vorgegebene Adresse schicken. Die Zieladresse der Deutschen Telekom lautet 8888 und ist bereits voreingestellt. Der Inhalt der SMS wird unter „Anmeldenachricht“ bzw. „Abmeldenachricht“ festgelegt. Für Deutschland wurde der Text mit „ANMELD“ und „ABMELD“ bereits voreingestellt.

Anmeldung abschicken

Hier können Sie die SMS für eine Anmeldung abschicken.

Abmeldung abschicken

Hier können Sie die SMS für eine Abmeldung abschicken.

Gehende MSN

Hier legen Sie fest, mit welcher gehenden MSN die Anmeldung beim Provider erfolgen soll.

Menü Call Manager

Dieses Menü wird nur bei installiertem tiptel VCM-Modul angezeigt.

Mit installiertem VCM-Modul stehen im System vier Call Manager vom Typ „Zentrale“ und je zwei Call Manager vom Typ „Vermittlung“ und „Information“ zur Verfügung.

(Automatische) Zentrale

In der Funktion Automatische Zentrale entscheidet der Anrufer selber durch Drücken einer Ziffer auf seinem tonwahlfähigen (MFV) Telefon, mit welchem Ziel er verbunden werden möchte. Somit wird Ihre Telefonanlage durchwahlfähig. Außerdem wird eine eventuell vorhandene Zentrale entlastet, da sich ein Anrufer selbst an den gewünschten Ansprechpartner vermitteln kann. Insgesamt können 9 Vermittlungsziele mit Namen eingetragen werden. Hierbei darf ein Vermittlungsziel auch mehrfach vorkommen. Eine Unterscheidung kann dann am Systemtelefon über den übertragenen Namen erfolgen (z.B. Ziel 1 mit der Nummer 50 und dem Namen Service, Ziel 2 mit der Nummer 50 und dem Namen Vertrieb)

Hinweis: Wird der eingehende Anruf über einen analogen Amtsanschluss Ihrer Telefonanlage geführt, dann erfolgt zur Optimierung der Ressourcen unter bestimmten Voraussetzungen nach einer bestimmten Zeit (derzeit eine Minute) eine Zwangstrennung, z.B., wenn das Vermittlungsziel das Gespräch nicht entgegennimmt.

Einstellungen

Automatische Zentrale auswählen

Die Automatische Zentrale lässt sich mehrfach eingeben. Somit besteht die Möglichkeit, für mehrere externe MSN eine Automatische Zentrale einzugeben. Genauso können Sie über die Tag/Nacht-Umschaltung je nach Tageszeit unterschiedliche automatische Zentralen aktivieren.

Automatische Zentrale ein

Über diesen Schalter wird die ausgewählte Automatische Zentrale aktiviert.

Sprachauswahl

In der Warteschleife kann nach der Positionsansage die Position angesagt werden. Hier bestimmen Sie in welcher Sprache die Position angesagt wird.

Maximaler Speicher für Ansagen

Ihr Voicemailsysteem verfügt über eine Kapazität von 6 bis 15 Stunden für Ansagen und Aufzeichnungen. Teilen Sie hier der Funktion automatische Zentrale die gewünschte Kapazität für die Ansagen zu.

Speicherbelegung

Hier wird Ihnen die freie Kapazität für Ansagen angezeigt.

Name

Hier können Sie zur besseren Übersicht den Namen der Automatischen Zentrale ändern.

Rufnummer

Ihre Automatische Zentrale ist zu Testzwecken unter der hier angegebenen Rufnummer auch intern erreichbar. Die Rufnummer kann nicht verändert werden.

Kurzbeschreibung

Für Ihre Dokumentation können Sie hier eine Notiz hinterlegen, z.B. die Raumnummer des Anschlusses.

Abwurfziel

Wählen Sie hier ein Vermittlungsziel, das automatisch gerufen wird, wenn der Anrufer keine Auswahl trifft.

Maximale Anzahl gleichzeitiger Anrufe

Geben Sie hier an, wie viele Anrufer gleichzeitig annehmbar sein sollen. Möchten Sie externe Sprachkanäle für andere Gespräche freihalten, so wählen Sie hier einen kleineren Wert aus.

Ansagen

Begrüßungsansage

Ein Anruf wird mit der Begrüßungsansage entgegengenommen. Während der Ansage hat der Anrufer die Möglichkeit, ein Vermittlungsziel über die Tasten 1 - 9 (MFV - Wahl) am Telefon auszuwählen. Mit der Taste 0 kann die Ansage neu gestartet werden. Wird keine Taste gedrückt, so wird nach der Ansage das Vermittlungsziel für die Taste 1 angewählt.

Positionsansage

Nach der Begrüßungsansage wird der Anrufer zur Warteschleife geleitet. Hier werden alle Anrufe aufgesammelt und wenn möglich zum Vermittlungsziel vermittelt. Dem Anrufer wird während dieser Zeit die Positionsansage, ggf. gefolgt von einer automatisch generierten Positionsnummer, vorgespielt. Über die Taste 0 gelangen Sie zurück zur Begrüßungsansage.

Vermittlungsziele eingeben

Hier legen Sie für die jeweilige Zifferntaste (gewähltes MFV Signal) das Vermittlungsziel fest.

Zuweisungstabelle kommende Externverbindungen

Hier legen Sie fest, unter welchen externen MSN, DDI, analogen oder VoIP-Rufnummern der Call Manager erreichbar ist. Wählen Sie in der angezeigten Tabelle beim entsprechenden Port einfach die gewünschten Rufnummern aus.

Begrüßung und Vermittlung

In der Funktion Begrüßung und Vermittlung wird der Anrufer direkt zum Vermittlungsziel vermittelt. Während der Signalisierung erhält der Anrufer erst die Begrüßungsansage gefolgt von der Positionsansage, ggf. gefolgt von der Ansage der Position in der Warteschleife. Ist die Positionsansage komplett wieder gegeben, so wird diese (ggf. gefolgt von der Position in der Warteschleife) immer wiederholt. Während der gesamten Zeit versucht die Anlage, zum eingestellten Ziel zu vermitteln. Hebt das Ziel den Hörer ab, so wird die Wiedergabe unterbrochen und der Teilnehmer ist vermittelt.

Hinweis: Wird der eingehende Anruf über einen analogen Amtsanschluss Ihrer Telefonanlage geführt, dann erfolgt zur Optimierung der Ressourcen unter bestimmten Voraussetzungen nach einer bestimmten Zeit (derzeit eine Minute) eine Zwangstrennung, z.B., wenn das Vermittlungsziel das Gespräch nicht entgegennimmt.

Einstellungen

Begrüßung und Vermittlung auswählen

Es lassen sich zwei Call Manager vom Typ „Begrüßung und Vermittlung“ einrichten. Hier wählen Sie aus, welchen der beiden Call Manager Sie konfigurieren möchten.

Begrüßung und Vermittlung ein

Über diesen Schalter wird der ausgewählte Call Manager aktiviert.

Sprache

In der Warteschleife wird nach der Positionsansage ggf. die Position in der Warteschleife angesagt. Hier bestimmen Sie in welcher Sprache die Position angesagt wird.

Maximaler Speicher für Ansagen

Ihr Voicemailsysteem verfügt über eine Kapazität von 6 bis 15 Stunden für Ansagen und Aufzeichnungen. Teilen Sie hier der Funktion „Begrüßung und Vermittlung“ die gewünschte Kapazität für die Ansagen zu.

Speicherbelegung

Hier wird Ihnen die freie Kapazität für Ansagen angezeigt.

Name

Hier können Sie zur besseren Übersicht den Namen der Begrüßung und Vermittlung ändern.

Rufnummer

Ihre Begrüßung und Vermittlung ist zu Testzwecken unter der hier angegebenen Rufnummer auch intern erreichbar. Die Rufnummer ist festgelegt und kann nicht verändert werden.

Kurzbeschreibung

Für Ihre Dokumentation können Sie hier eine Notiz hinterlegen, z.B. die Raumnummer des Anschlusses.

Vermittlungsziel

Geben Sie hier den Teilnehmer an, zu dem nach der Begrüßungsansage vermittelt werden soll. Das kann ein einzelner Teilnehmer, aber auch eine Gruppe sein.

Maximale Anzahl gleichzeitiger Anrufe

Geben Sie hier an, wie viele Anrufer gleichzeitig annehmbar sein sollen. Möchten Sie externe Sprachkanäle für andere Gespräche freihalten, so wählen Sie hier einen kleineren Wert aus.

Ansagen

Begrüßungsansage

Ein Anruf wird mit der Begrüßungsansage entgegengenommen. Während der Begrüßungsansage klingeln bereits die Telefone am eingestellten Ziel und die Ansage wird unterbrochen, wenn ein Teilnehmer abhebt. Hebt bis zum Ende der Begrüßungsansage kein Teilnehmer ab, so wird anschließend die Positionsansage wiedergegeben. Die Begrüßungsansage wird nur einmalig wiedergegeben, während die Positionsansage ggf. wiederholt wird.

Als Begrüßungsansage empfiehlt sich daher ein kurzer Text, der den Anrufer begrüßt und ihm mitteilt, dass zur Zeit alle Mitarbeiter im Gespräch sind.

Positionsansage

Nach der Begrüßungsansage wird der Anrufer zur Warteschleife vermittelt. Hier werden alle Anrufe aufgesammelt und wenn möglich zum Vermittlungsziel vermittelt. Dem Anrufer wird während dieser Zeit die Positionsansage, ggf. gefolgt von einer automatisch generierten Positionsnummer, vorgespielt. Während der Positionsansage versucht die Anlage zum eingestellten Ziel zu vermitteln. Gelingt das nicht, so wird die Positionsansage wiederholt.

Als Positionsansage empfiehlt sich daher eine Ansage mit Musik und regelmäßigen Hinweisen darauf, dass noch alle Mitarbeiter im Gespräch sind. Ist die Ansage der Positionsnummer in der Warteschleife eingeschaltet, so muss die Positionsansage entsprechend enden, denn die Anlage fügt der Ansage nur die Ziffer der Position in der Warteschleife hinzu.

Zuweisung für kommende Externverbindungen

Hier legen Sie fest unter, welchen externen MSN, DDI oder analogen bzw. VoIP-Rufnummern der ausgewählte Dienst erreichbar ist. Wählen Sie in der angezeigten Tabelle einfach die gewünschte(n) Rufnummer(n) aus.

Informationssystem

Über das Informationssystem mit den 10 eigenen Ansagen in beliebiger Länge bestimmt der Anrufer selber durch Drücken einer Ziffer auf seinem tonwahlfähigen (MFV) Telefon, welche Informationen er sich anhören möchte. Jedes Unternehmen, das seinen Kunden per Telefon verschiedene, jedoch längere Zeit gleichlautende Informationen geben möchte (Reisebüro, Wochenangebote im Handel, Produkt-Infoline eines Herstellers), entlastet mit der Funktion „Informationssystem“ seine Mitarbeiter von Standardauskünften.

Hinweis: Wird der eingehende Anruf über einen analogen Amtsanschluss Ihrer Telefonanlage geführt, dann erfolgt zur Optimierung der Ressourcen unter bestimmten Voraussetzungen nach einer bestimmten Zeit (derzeit 10 Minuten) eine Zwangstrennung, z.B., wenn das Vermittlungsziel das Gespräch nicht entgegennimmt. Längere Informationsansagen werden jedoch in jedem Fall einmal vollständig abgespielt

Einstellungen

IS auswählen

Das Informationssystem ist mehrfach vorhanden. Wählen Sie hier das zu konfigurierende Informationssystem aus. Somit besteht die Möglichkeit, für mehrere externe MSN ein Informationssystem zu erstellen.

Genauso können Sie über die Tag/Nacht-Umschaltung die Rufverteilung ändern, um unter einer bestimmten externen MSN je nach Tageszeit unterschiedliche Informationssysteme zu erhalten.

Informationssystem ein

Über diesen Schalter wird das ausgewählte Informationssystem aktiviert.

Maximaler Speicher für Ansagen

Ihr Voicemailsystem verfügt über eine Kapazität von 6 bis 15 Stunden für Ansagen und Aufzeichnungen. Teilen Sie hier der Funktion Informationssystem die gewünschte Kapazität für die Ansagen zu.

Speicherbelegung

Hier wird Ihnen die freie Kapazität für Ansagen angezeigt.

Name

Hier können Sie zur besseren Übersicht den Namen des Informationssystems ändern.

Rufnummer

Das Informationssystem ist zu Testzwecken unter der hier angegebenen Rufnummer auch intern erreichbar.

Kurzbeschreibung

Für Ihre Dokumentation können Sie hier eine Notiz hinterlegen, z.B. die Raumnummer des Anschlusses.

Maximale Anzahl gleichzeitiger Anrufe

Geben Sie hier an, wie viele Anrufer gleichzeitig annehmbar sein sollen. Möchten Sie externe Sprachkanäle für andere Gespräche freihalten, so wählen Sie hier einen kleineren Wert aus.

Ansagen

Hier können Sie die Begrüßungsansage und die 9 Informationsansagen aufspielen. Während der Begrüßungsansage kann der Anrufer über die Tasten 1-9 eine Ansage auswählen. Innerhalb jeder Ansage kann über den entsprechenden Tastendruck auf eine andere Informationsansage umgeschaltet werden. Über die Zifferntaste 0 kann auch die Begrüßungsansage erneut aufgerufen werden.

Zuweisung für kommende Externverbindungen

Hier legen Sie fest, unter welchen externen MSN, DDI oder analogen bzw. VoIP-Rufnummern der ausgewählte Dienst erreichbar ist. Wählen Sie in der angezeigten Tabelle einfach die gewünschte(n) Rufnummer(n) aus.

Konfigurationsmenü: Netzwerk

Ihre Telefonanlage verfügt über einen Ethernetanschluss. Sie stellt die folgenden Netzwerkfunktionen zur Verfügung:

- einen Webserver zur Konfiguration der Telefonanlage über einen Webbrowser,
- einen DHCP-Server zur automatischen Vergabe von IP-Adressen.

Menü Netzwerk

Hier können Sie die Netzwerkeinstellungen Ihrer Telefonanlage konfigurieren.

LAN

IP-Adresse, Subnetmask

Damit die Telefonanlage im Netzwerk angesprochen werden kann, muss der Telefonanlage eine IP-Adresse und über die Subnetmaske ein Netzwerk zugewiesen sein. Werksseitig ist die IP-Adresse 192.168.34.100 und die Subnetmaske 255.255.255.0 eingestellt. In diesem Menü können Sie IP-Adresse und Subnetmaske je nach Bedarf ändern. Möchten Sie die Telefonanlage in ein bestehendes Netzwerk integrieren, so müssen Sie IP-Adresse und Subnetmaske entsprechend Ihres Netzwerkes anpassen. Der DHCP-Server sollte zur Einbindung in einem bestehenden Netzwerk deaktiviert sein. Kontaktieren Sie im Zweifelsfall den Einrichter Ihres Netzwerkes.

Hinweis: Die Telefonanlage wird nach einer Änderung automatisch neu gestartet.

Mac-Adresse

Hier wird die Mac-Adresse der Anlage angezeigt.

Anlagen Netzkennung

Zum besseren Auffinden Ihrer Anlage in einem Netzwerk können Sie hier einen Namen für Ihre Anlage eintragen.

Hinweis: Der Zugriff auf die Konfiguration über die Anlagen Netzkennung funktioniert nur, wenn der DHCP-Server in der Anlage aktiviert ist. Ist dieses nicht der Fall, so ist der Zugriff nur über die IP-Adresse der Anlage möglich.

www-Port (Konfigurationsserver)

Hier stellen Sie den Port ein, über den auf die Web-Konfiguration der Anlage zugegriffen wird. Die Werkseinstellung ist Port 80, es stehen alternativ die Ports 8080 und 8088 zur Verfügung.

Hinweis: Geben Sie im Webbrowser nur die IP-Adresse der Anlage ein, so benutzt der Browser automatisch den Standard-Port 80. Haben Sie hier einen der alternativen Ports ausgewählt, so muss dieser beim Zugriff auf die IP-Adresse mit Doppelpunkt abgetrennt, hinter der IP-Adresse eingegeben werden, z.B. `http://192.168.34.100:8080`.

Standardgateway

Diese Funktion ist nur zu verwenden, wenn Sie die Anlage über ein anderes Netzwerk (z.B. Internet) erreichen wollen oder die Anlage an ein anderes Netzwerk Informationen verschicken soll (z.B. Anwendung Gebührenservers).

Stellen Sie „Standardgateway benutzen“ ein und tragen im Feld dahinter die IP-Adresse des zuständigen Gateways/Routers in dieses Feld eingetragen werden.

Hinweis: Verwenden Sie für diese Anwendungsfälle sicherheitshalber feste IP-Adressen. Der in der Telefonanlage integrierte DHCP-Server sollte abgeschaltet werden.

Namensserver Adressen (DNS)

DNS-Server

In das Feld „Bevorzugter DNS-Server“ tragen die bitte die IP-Adresse des zu verwendenden DNS-Servers ein. Dies ist im Regelfall ebenfalls die IP-Adresse des zuständigen Routers/Gateways. Sie können aber auch bis zu zwei verschiedene DNS-Server angeben, die für das Gerät erreichbar sind.

DHCP Server

Die Telefonanlage kann auf Wunsch als DHCP-Server in Ihrem Netzwerk fungieren. Das bedeutet, dass die Computer in Ihrem Netzwerk keine feste IP-Adresse mehr benötigen, sondern diese jeweils beim Starten von der Telefonanlage zugewiesen bekommen. Die Telefonanlage kann entsprechend der Eingabe unter „Anzahl der Clients“ (z.B. 20) den PCs im Netzwerk IP-Adressen zuweisen.

Um DHCP zu nutzen, wählen Sie „DHCP-Server aktivieren“, um den DHCP-Server der Anlage abzuschalten „DHCP-Server deaktivieren“.

DHCP aktivieren

Im Feld „DHCP – IP-Basisadresse“ geben Sie die erste zu vergebene IP-Adresse ein. Klicken Sie auf „Übernehmen“, wenn Sie alle Einstellungen vorgenommen haben.

Hinweis: Sollten sich in Ihrem Netzwerk Endgeräte mit fest eingestellter IP-Adresse befinden, so darf diese IP-Adresse nicht im IP-Adresskreis des DHCP-Servers enthalten sein.

Menü DHCP-Clients

Hier wird angezeigt, an welche Computer bereits eine IP-Adresse vergeben wurde. Zusätzlich wird der Netzwerkname und die MAC-Adresse der angeschlossenen Computer angezeigt.

Allgemeine Einstellungen

Rücksetzen der Anlage

Das Rücksetzen der Telefonanlage in den Auslieferungszustand wird durch die Tastenfolge *98* PIN # in der Werkseinstellung also *98*0000# eingeleitet:

Warten Sie ab, bis die Anlage wieder betriebsbereit ist (die LED Power leuchtet konstant), dieses dauert ca. 3 Minuten.

Ist die Anlage z.B. im Netzwerk nicht mehr zu finden, weil die Netzwerkeinstellungen unbekannt verstellt wurden, können Sie diese separat in den Auslieferungszustand zurücksetzen. Alle im Konfigurationsmenü „Netzwerk“ einstellbaren Daten werden in den Werkszustand zurückversetzt, alle sonstigen Einstellungen bleiben erhalten.

Das Zurücksetzen der Netzwerkeinstellungen in den Auslieferungszustand wird durch die Tastenfolge *96# eingeleitet. Sie benötigen hierfür keinen PIN. Warten Sie ab, bis die Anlage wieder betriebsbereit ist (die LED Power leuchtet konstant).

Die voreingestellte persönliche Identifikationsnummer (PIN) lautet „0000“. Die Identifikationsnummer kann wie folgt geändert werden:

99 PIN alt * PIN neu * PIN neu #

Hilfe bei Funktionsstörungen

Status-LEDs

Wenn Sie Fehlfunktionen der Anlage vermuten oder eine Störung aufgetreten ist, liefern die Status-LEDs auf der Telefonanlage erste Hinweise auf die mögliche Ursache.

Status-LEDs tiptel.com 822 XT und tiptel.comPact 84 Up 4

- Power:
Blinkt während des Hochfahrens.
EIN, wenn Anlage bereit ist.
- EXT:
Blinkt, wenn mindestens eine a/b-Amtsleitung belegt ist
(nur mit installiertem analogen Amtsmodul).
EIN, wenn mindestens ein ext. B-Kanal von S₀1 belegt ist.
- S₀ 2:
EIN, wenn mindestens ein B-Kanal belegt ist.
- S₀ 3:
EIN, wenn mindestens ein B-Kanal belegt ist.
- S₀ 4:
EIN, wenn mindestens ein B-Kanal belegt ist.
- LAN:
EIN, wenn LAN-Verbindung zu einem anderen Gerät vorhanden ist.
- VM (nur mit installiertem tiptel VCM-Modul):
Blinkt, wenn mindestens eine Voicebox neue Nachrichten hat
EIN, wenn VM-Modul betriebsbereit ist.

Status-LEDs tiptel.com 822 XT Rack und tiptel.comPact 84 Up 4 Rack

Alle Funktionen wie oben. Änderungen vorbehalten!

- LED „P“: Power
- LED „I“: VoIP
- LED „D“: Online
- LED „M“: VM

Hinweise: Beim Systemstart wird während der Initialisierung ein Lauflicht über die LEDs erzeugt.

Vor dem erstmaligen Einsatz des tiptel VCM-Moduls muss dieses initialisiert werden. Die LED „VM“ geht deshalb nach dem Aufstecken des Moduls erst nach ca. 5 Minuten an und zeigt damit die Betriebsbereitschaft.

Beschreibung möglicher Funktionsstörungen

Im Folgenden werden einige mögliche Fehlerbilder beschrieben und Vorschläge zur Behebung dieser Fehler gegeben.

Analoges Endgerät kann nicht gerufen werden

Heben Sie den Hörer des Endgerätes ab. Wenn ein Sonderwählton ertönt, ist das Leistungsmerkmal „Anrufumleitung“ aktiviert. Deaktivieren Sie dieses Leistungsmerkmal und prüfen Sie erneut.

Analoges Endgerät ohne Wählton

Wahrscheinlich liegt ein Defekt des Endgerätes vor. Ziehen Sie den Stecker des Endgerätes und stecken Sie es an eine funktionsfähige Nebenstelle. Wenn es an dieser Nebenstelle ebenfalls nicht funktioniert, wenden Sie sich an Ihren Fachhändler, um das Gerät auszutauschen.

Wenn das Gerät am neuen Anschluss funktioniert, ist entweder der betreffende Analog-Anschluss defekt, oder es liegt ein Verkabelungsproblem vor. Bitte wenden Sie sich an die mit der Installation der Telefonanlage beauftragte Firma.

ISDN-Endgerät kann nicht gerufen werden

Heben Sie den Hörer des Endgerätes ab. Wenn ein Sonderwählton ertönt, ist das Leistungsmerkmal „Anrufumleitung“ aktiviert. Deaktivieren Sie dieses Leistungsmerkmal und prüfen Sie erneut.

Prüfen Sie, ob Sie eine MSN im Endgerät programmiert haben. Ziehen Sie zur Abfrage und Programmierung einer MSN die Bedienungsanleitung Ihres ISDN-Endgerätes hinzu.

ISDN-Endgerät kann keine Externgespräche führen

Wenn keine externen Gespräche möglich sind, obwohl die entsprechenden Berechtigungen vorhanden sind und nach der Wahl der „0“ der Amtswählton zu hören ist, aber das Gespräch nach der Wahl der nächsten Ziffer abgebrochen wird, liegt im Regelfall eine falsch programmierte MSN im Endgerät vor. Kontrollieren Sie, ob die richtige Nebenstellenummer als erste MSN programmiert ist. Ziehen Sie die Bedienungsanleitung Ihres ISDN-Endgerätes zu Rate.

Keine kommenden externen Rufe möglich (ISDN-Amt)

- Wenn eine Ansage „Der Teilnehmeranschluss ist vorübergehend nicht zu erreichen“ oder Ähnlich aufgeschaltet wird, kontrollieren Sie das Verbindungskabel zwischen Anlage und NTBA und tauschen es ggf. aus. Wenn diese Maßnahme nicht zum Erfolg führt, prüfen Sie die Funktionsfähigkeit Ihres Mehrgeräteanschlusses nach den folgenden Anweisungen.
- Wenn die Telefonanlage an einem Mehrgeräteanschluss angeschaltet ist, ziehen Sie den Anlagenstecker aus dem NTBA und stecken Sie den Netzstecker des NTBA in eine Steckdose. Nehmen Sie ein ISDN-Endgerät und stecken es in den NTBA. Wenn Sie einen Wählton im Hörer Ihres ISDN-Endgerätes hören, ist der Mehrgeräteanschluss funktionsfähig, der Fehler kann sich nur in der Anlage oder in der Verkabelung vom NTBA zur Anlage befinden.

Prüfen Sie die S₀-Schnittstellen Ihrer Telefonanlage. Wenn die S₀-Schnittstellen funktionsfähig sind, liegt sehr wahrscheinlich ein Verkabelungsproblem vor. Bitte wenden Sie sich an die mit der Installation der Telefonanlage beauftragte Firma.

Hinweis: Weitere Fragen klären Sie bitte mit Ihrem Fachhändler, dieser kann evtl. auch eine Fernwartung durchführen. Das Tiptel-Service-Center bietet Ihnen eine umfangreiche Hilfestellung.

Tipps und Tricks

Diese Telefonanlage hat einen sehr großen Funktionsumfang. Nicht immer ist sofort ersichtlich, wie eine bestimmte Aufgabe gelöst werden kann. Manchmal ist für eine bestimmte Funktion auch das Zusammenwirken mehrerer Einzelfunktionen notwendig. Die folgenden Hinweise sollen Ihnen Anregungen für weitergehende Lösungen geben.

Die Funktion Call-through/Call-back

... und was man damit sonst noch machen kann.

Wenn Sie die vom Administrator eingerichtete Rufnummer benutzen, werden Sie entweder durch eine PIN oder durch die von Ihnen gesendete Rufnummer (CLIP-Information) von der Telefonanlage als zugriffsberechtigt identifiziert. Diese Identifizierung geschieht durch Daten, die für jeden einzelnen Teilnehmer eingetragen werden können. Die Anlage weiß also immer, zu welchem Teilnehmer die gerade durchgeführte Einwahl gehört. Dadurch ist es möglich, für das entstandene Gespräch alle Teilnehmereinstellungen zu benutzen.

Haben Sie sich von außen eingewählt, verhält sich die Anlage genau so, als wenn Sie an Ihrem lokalen Telefon (also Ihrer eigenen Nebenstelle) den Hörer abgehoben hätten. Haben Sie z.B. eine automatische Amtsholung eingerichtet, so stellt Ihnen die Anlage ebenfalls direkt eine Amtsleitung zur Verfügung. Sie hält sich dabei an die für Ihre Nebenstelle eingerichtete Amtsberechtigung und benutzt abgehend auch die korrekte Rufnummer Ihrer Nebenstelle. Natürlich erhalten Sie auch mit „###“ einen internen Wählton, ebenso, wenn Sie keine automatische Amtsholung eingestellt haben.

Ersatz für Standleitung und Abrechnung über Firmenanschluss

Richten Sie für Ihre Nebenstelle eine Anrufumleitung z.B. vom Büro zum Privatanschluss oder Handy ein. Tragen Sie die Rufnummer Ihres Privatanschlusses oder Handys für Call-through/Call-back ein. Alle Anrufe für Ihre Nebenstelle werden weitergeleitet, ohne dass der Anrufer dies bemerkt. Umgekehrt telefonieren Sie abgehend nach Einwahl in die Anlage mit Ihrer normalen Firmenrufnummer.

Anwesenheit vortäuschen

Für serviceorientierte Unternehmen ist es wichtig, für den Kunden ständig erreichbar zu sein. Bei einem Rückruf sieht der Kunde nicht, wo Sie sich gerade aufhalten, es sieht für ihn so aus, als wenn Sie in der Firma wären.

Fern Ein-/Ausbuchen in Gruppen (Heimarbeitsplatz)

Ist Ihre Nebenstelle zu Ihnen nach Hause umgeleitet, sind Sie für alle Kollegen und externen Anrufer unter Ihrer normalen Rufnummer erreichbar. Ist Ihre Nebenstelle Bestandteil einer Gruppe im Modus „dynamisch“ können Sie sich auch von Zuhause in die Gruppe ein- und ausbuchen. Im Falle von Call-back rufen Sie die Einwahl-Rufnummer an. Die Anlage ruft Sie nach ca. 10 Sekunden zurück und Sie hören den internen Wählton Ihrer Firmen-Nebenstelle. Wählen Sie nun den Code zum Ein- bzw. Ausbuchen „*23*nn#“ bzw. „#23*nn#“, wobei „nn“ die interne Gruppen-Rufnummer der Anlage ist. So können Sie sich wahlweise auch in mehreren Gruppen ein- und ausbuchen.

Kostensparen bei Hotelaufenthalt

Lassen Sie sich entweder vor der Abreise die Rufnummer Ihres Hotelzimmers geben oder geben Sie diese Rufnummer später z.B. per Fernkonfiguration in die Anlage ein. Ihr Anruf vom Hotelzimmer zu Ihrer heimischen Anlage zählt normalerweise nicht als gebührenpflichtige Verbindung (der Ruf wird von der Anlage nicht angenommen). Beachten Sie aber auf jeden Fall die Tarife des Hotels, vereinzelt werden auch fehlgeschlagene Telefonate berechnet! Verfügen Sie z.B. zu Hause über eine Telefonie-Flatrate, ist der Rückruf der Anlage sogar kostenneutral. Es kann deshalb selbst bei Auslandsaufenthalten interessant sein, Anrufe in das betreffende Land über Ihre heimische Anlage zu führen. Der Angerufene sieht zudem nur Ihre heimische Rufnummer, nicht aber die Ihres Aufenthaltsortes.

Günstig vom Handy telefonieren

Haben Sie z.B. einen Handy-Sondertarif für Gespräche zu bestimmten Rufnummern oder in Ihren Ort, kann es günstiger sein, sich per Call-through in die Anlage einzuwählen und andere Rufnummern zum günstigeren Festnetztarif anzuwählen. Der Angerufene sieht zudem nur Ihre heimische Rufnummer, nicht aber die Rufnummer Ihres Handys.

Fernkonfiguration über Telefon

Befinden Sie sich einmal in der Anlage und hören den internen Wählton, sind selbstverständlich alle Programmierfunktionen (s. Anhang) möglich! Sie können z.B. aus der Ferne eine Anrufumleitung einrichten, wenn Sie dies vor der Abreise vergessen haben.

Gruppen

Zeitsteuerung für Gruppenteilnehmer

Die Anlage ermöglicht die zeitgesteuerte Zuordnung von Gruppen zu externen Rufnummern: Anrufer signalisieren zu unterschiedlichen Zeiten bei unterschiedlichen Gruppen. Es ist deswegen auch möglich, zeitgesteuert zwischen „Eingebucht“ oder

„Ausgebucht“ umzuschalten, den Gruppentyp oder -modus zu wechseln und die Teilnehmer zu ändern.

Erstellen Sie zu diesem Zweck einfach mehrere Gruppen mit den jeweils gewünschten Einstellungen. Danach ordnen Sie die ankommende Rufnummer in den unterschiedlichen Tag/Nacht-Profilen der jeweils passenden Gruppe zu.

Integration von externen Teilnehmern in Gruppen

Ist z.B. ein Servicemitarbeiter oft nur per Handy erreichbar, kann seine Nebenstelle auf das Handy umgeleitet werden, auch wenn er Teilnehmer einer Gruppe ist. Für die anderen lokalen Teilnehmer ändert sich nichts. Das weitergeleitete Gespräch wird wie ein internes behandelt, d.h. bei besetztem Handy wird z.B. auf die nächste Nebenstelle geleitet. Auch das Ein- und Ausbuchen ist möglich (s.o.).

Wenn Sie jemanden in eine Gruppe integrieren möchten, der keine Nebenstelle vor Ort besitzt, richten Sie einfach einen weiteren Teilnehmer ein. Dieser Teilnehmer muss keinem real existierenden Telefon zugeordnet werden, richten Sie lediglich eine Anrufumleitung ein.

Voicebox als Abwurfstelle (mit tiptel VCM-Modul)

Sind alle Teilnehmer beschäftigt, soll ein Anrufer als letzte Maßnahme mit einer Voicebox verbunden werden. Richten Sie einfach einen weiteren Teilnehmer ein. Dieser Teilnehmer muss keinem real existierenden Telefon zugeordnet werden. Schalten Sie lediglich seinen persönlichen Anrufbeantworter ein, möglichst mit einer geringen Anschaltverzögerung.

Mehrere Firmen – eine Anlage

Bei einer Anlage mit internem S₀-Bus können Sie am Systemtelefon sehen, für welche externe Rufnummer angerufen wurde und sich entsprechend melden. Sehr komfortabel lässt es sich mit einem tiptel VCM-Modul lösen, wenn Sie z.B. nur eine Rufnummer verwenden können: Die Funktion „Automatische Zentrale“ begrüßt den Anrufer und fordert ihn auf, eine bestimmte Ziffer zu wählen, um z.B. Firma XYZ oder Firma ABC, den Support, die Hotline o. Ä. zu erreichen. Das Zieltelefon ist aber immer identisch, da Sie z.B. abends alleine im Büro sind. Die Funktion „Automatische Zentrale“ tauscht aber diese Rufnummer gegen die Information entsprechend der gewählten Ziffer aus. Sie sehen also an Ihrem Telefon, ob der Anrufer die Firma XYZ, ABC, den Support oder die Hotline erreichen wollte.

Diese sog. „Von – Für“-Anzeige der Tiptel-Systemtelefone unterstützt auch die Namensübertragung, d.h. Sie sehen im Display „Anruf von Firma Müller für Support ABC GmbH“.

Begrüpfungsfunktion und Anrufbeantworter

Mit Hilfe des optionalen tiptel VCM-Moduls lässt sich z.B. die Funktion „Begrüßung und Vermittlung“ realisieren. Ein Anrufer wird sofort mit einer freundlichen Nachricht begrüßt, während die zugeordneten Telefone klingeln. So können z.B. ständig wiederkehrende Ansagen vermieden werden, und ein Mitarbeiter muss sich nur noch mit seinem Namen melden. Ist bei einem Mitarbeiter der persönliche Anrufbeantworter eingeschaltet, kann es vorkommen, dass dieser je nach Länge der Begrüßungsansage den Anruf unmittelbar danach übernimmt. Es ist deshalb ratsam, die Anschaltverzögerung entsprechend länger einzustellen.

Als Beispiel für eine komplexere Konfiguration sei hier folgender Kundenwunsch zu realisieren:

Während der Bürozeiten automatische Begrüßung des Kunden mit Rufsignalisierung auf einer Gruppe von drei Mitarbeitern. Im Besetztfall und bei Nicht-Melden (Mitarbeiter kurz abwesend) soll auf die Firmen-Voicebox abgeworfen werden. Außerhalb der Bürozeiten soll nur die Firmen-Voicebox aktiv sein.

Lösung:

Es werden zwei Profile benötigt, die Zeitsteuerung und eine Gruppe.

Im Profil „Tag“ wird die Funktion „Begrüßung und Vermittlung“ eingerichtet und die Gruppe 20 mit den Teilnehmern 21, 22 und 23. Die Gruppe wird in der Betriebsart „Linear (Kettenruf), mit Timeout“ betrieben, Abwurfstelle wird der Teilnehmer 30 mit aktiviertem persönlichen Anrufbeantworter (hier: Firmen-Voicebox). Alle Anrufe (MSNs) werden auf „Begrüßung und Vermittlung“ zugeordnet.

Im Profil „Nacht“ werden alle Anrufe (MSNs) dem Teilnehmer 30 zugeordnet. Damit wird außerhalb der Bürozeiten nur die Firmen-Voicebox angesprochen.

Die Umschaltung der Profile kann automatisch über die Zeitsteuerung oder manuell über die Weboberfläche oder Systemtelefone erfolgen.

Technische Hinweise für analoge Amtsleitungen

Der von einer Vermittlungsstelle des Netzanbieters zur Verfügung gestellte analoge Anschluss besitzt nicht den gleichen Leistungsumfang wie ein ISDN-Anschluss. Bei der Benutzung einer analogen Amtsleitung des 2FXO-Moduls sind deshalb folgende Besonderheiten zu beachten.

Ein analoger Anschluss beschränkt sich hauptsächlich auf die Auswertemöglichkeit diverser Töne (Freizeichen, Besetztton, DTMF) oder Ansagen. Naturgemäß ist diese Auswertung nicht so eindeutig wie Protokollmeldungen des ISDN-Netzes. Deswegen wurden in der Telefonanlage mehrere zusätzliche Sicherheitsmassnahmen getroffen, um eine eindeutige Funktion sicherzustellen.

Funktion Call-Back/Call-Through

Wird versucht, nach erfolgreichem Aufbau der Externverbindung eine besetzte Nebenstelle anzurufen, erhält der Anrufer nicht erneut das interne Freizeichen der Telefonanlage (Fall-back). Die Verbindung wird getrennt.

Bei der Funktion mit Rückruf (Call-back) muss ein Anrufer den auslösenden Anruf (Lockruf) unverzüglich wieder beenden. Die Anlage kann den Anrufenden nicht wie bei ISDN automatisch trennen.

AZ und IS

In der AZ oder IS funktioniert die DTMF-Erkennung im Rahmen der Möglichkeiten eines analogen Amtsanschlusses. Zur Verbesserung der Erkennung empfehlen wir leisere Ansagen oder gezielte Pausen an den Stellen, wo das Drücken einer Taste zu erwarten ist.

Dreierkonferenz

Während einer Konferenz kann keine Besetztauswertung durchgeführt werden. Dies funktioniert nur bei gehenden Verbindungen. Eine Dreierkonferenz kann von der Telefonanlage nicht automatisch beendet werden, es müssen alle Teilnehmer selbst auflegen.

Weitervermittlung

Wird ein Anrufer nach Extern weitervermittelt und legt nach einiger Zeit auf, kann das zweite (von der Anlage aufgebaute) Gespräch nicht automatisch beendet werden. Der Zielteilnehmer muss das Gespräch manuell beenden, nachdem er z.B. einen Besetztton hört.

Besetztes internes Ziel

Der Anrufer erhält keine Besetztsignalisierung. Dieser Dienst wird nur im ISDN-Netz unterstützt.

Einpersonenbetrieb

Der Anrufer erhält keine Besetztsignalisierung. Dieser Dienst wird nur im ISDN-Netz unterstützt.

ACD über analoges Amt

Ein Anrufer erhält nach Gruppendurchlauf ohne Abwurfstelle keine Besetztsignalisierung. Dieser Dienst wird nur im ISDN-Netz unterstützt.

ACD Gruppen + Call Management

Bei aktivierter Faxweiche erfolgt keine Wiedervorlage, da der Anruf bereits entgegen genommen wurde (durch die Faxweiche). Die Benutzung der Faxweiche in Verbindung mit ACD-Gruppen und Call Management-Funktionen auf der selben Rufnummer ist deshalb nicht zu empfehlen.

Anrufbeantworter

Der Anrufbeantworter wird jetzt zusätzlich nach einer Sprachpause von 10 Sek. abgeschaltet. Die aufgezeichnete Sprachpause wird abgeschnitten.

Besetztonauswertung in der AZ, BV und IS

Die Besetztonerkennung funktioniert im Rahmen der Möglichkeiten eines analogen Amtsanschlusses. Folgende zusätzliche Sicherheitsmechanismen wurden deshalb realisiert:

AZ und BV

Das Vermittlungsziel wird maximal 90 Sek. angeklingelt. Nach dem Timeout erfolgen noch zwei weitere Versuche. Ist ein analoger Anschluss dauerhaft belegt, so reduziert sich das Timeout von 90 Sek. auf ca. 2 Sek.

IS

Die Basisansage wird max. 10 Mal wiederholt. Eine ausgewählte Ansage wird maximal 7 Mal wiederholt.

Funktion Anklopfer ablehnen

Der abgelehnte Anklopfer erhält keine Besetztsignalisierung. Dieser Dienst wird nur im ISDN-Netz unterstützt.

Rufnummerübermittlung

Die Einstellung „Rufnummernübermittlung“ im Menü Nebenstelle ist für gehende Rufe über das analoge Amt unwirksam.

Es ist zwar möglich vor jedem Ruf immer automatisch *31# (Fallweise Unterdrückung der Rufnummernübermittlung) vorzuwählen, (z.B. über eine entsprechende Wahlregel im LCR), aber nicht jede Vermittlungsstelle akzeptiert diesen Code.

Pick-up einer Amtsleitung

Bei aktivierter Faxweiche ist die Funktion bei eingehenden Anrufen über eine analoge Amtsleitung nicht realisierbar. Die nach erfolgter Auswertung signalisierenden Nebenstellen können aber weiterhin gepickt werden.

Technische Daten

ISDN-Anschluss

4 S ₀ -Anschlüsse	
Bei Konfiguration als Externanschluss:	Protokoll DSS1
S ₀ -Basisanschluss (EURO-ISDN)	Mehrgeräte- oder Anlagenanschluss
Bei Konfiguration als Internanschluss:	Protokoll DSS1
Betriebsart:	Mehrgeräteanschluss
Speisung:	40 V +5 % / -15 % max. 2 W

Analoge Anschlüsse

Speisespannung:	40 VDC
Speisestrom:	24 mA +/- 10 %
Rufspannung:	45 V +/- 15 %, 50 Hz
Frequenz der Höröne:	440 Hz
Gebührenimpuls:	16 kHz oder 12 kHz
Max. Länge des Anschlusskabels 0,6 mm:	450 m
Wahlverfahren (analog):	MFV

Netzanschluss

Netzspannung:	230 V +6 % / -10 %, 50 Hz
Leistungsaufnahme:	max. 50 VA
Leistungsaufnahme im Ruhezustand:	kleiner 9 W

Erweiterungsmöglichkeiten

4 S0/Up0 Modul, VCM-Modul

Schnittstellen

Serielle Schnittstelle (RS232):	115 KBit/s
LAN:	4fach Switch 10/100 MBit/s
DSL:	WAN Port 10/100 MBit/s

Abmessungen

L x B x H (Maße in mm):	335 x 335 x 100 mm
Gewicht:	2,3 kg
Gehäusematerial (Wandmontage):	ABS, Brandschutzklasse HB
Gehäusematerial (Rack-Version)	Stahlblech
Länge Netzleitung:	2,5 m
Länge RS-232-Anschlussleitung:	3 m

Temperaturbereich

Betrieb:	0 °C bis 40 °C
Lagerung:	-20 °C bis +70 °C

Anhang

Befehlsübersicht allgemein

Gehende Durchwahl auswählen	*0 Durchwahl #
Rückruf bei Nichtmelden ein (CCNR)	R*10#
Rückruf bei Nichtmelden aus (CCNR)	#10#
Anrufumleitung immer aus	#21#
Anrufumleitung immer ein	*21* Ziel #
Einbuchen in eine Gruppe (nur bei Gruppenmodus „dynamisch“)	*23*nnn# (nnn=Gruppen-Rufnummer)
Ausbuchen aus einer Gruppe (nur bei Gruppenmodus „dynamisch“)	#23*nnn# (nnn=Gruppen-Rufnummer)
Anrufumleitung immer ein (Follow-me)	*22* eigene Rufnummer #
Externer Anlagenanschluss umleiten aus (nur Österreich)	#24# S0 Port #
Externer Anlagenanschluss umleiten ein (nur Österreich)	*24* S0 Port * Ziel #
Raumüberwachung	*25*PIN*nnn# (PINuser Raumüberw., n=Nebenstelle)
Freisprechen	*26*PIN*nnn# (PINuser Freisprechen, n=Nebenstelle)
Durchsage	*27*nnn# (n=Nebenstelle)

Rufnummernübertragung aus	#30#
Rufnummernübertragung ein	*30#
Rufnummernübertragung für ein Gespräch	*31#
Rückruf bei Besetzt ein (CCBS)	R*37#
Rückruf bei Besetzt aus (CCBS)	#37#
Anklopfen aus	#43#
Anklopfen ein	*43#
Pick-up	*5
Gezielte Amtsholung	#5 nnn # nnn = Nummer des externen S ₀ Ports
Anrufumleitung verzögert aus	#61#
Anrufumleitung verzögert ein	*61* Ziel #
Anrufumleitung bei Besetzt aus	#67#
Anrufumleitung bei Besetzt ein	*67* Ziel #
Kurzwahl (aus zentralem Kurzwahlverzeichnis der Anlage), 100 Kurzwahlziele	*7 00 - *7 99
Telefonbuch (nur mit System / ISDN Telefonen)	#7
Pick-up Anrufbeantworter	*83*
Reset ISDN	*90*PIN#
Reset HDLC	*91*PIN#
Fernwartung ein	*911*PIN#
Fernwartung ein, vorheriges Umschalten auf Anlagenanschluss	*912*PIN#
RS232 Gebührendrucker	*919*PIN#

RS232 Modem	*920*PIN#
RS232 DECTZ 500	*921*PIN#
Music on Hold vorspielen	*922*
Zuweisung der Kostenstelle	*93 (Stellenzahl der Kostenstelle) (Kostenstelle) (Zielrufnummer)
IP-Adresse anzeigen (Anzeige erfolgt via Displayinfo und Rückruf)	*941#
IP-Adresse schreiben	*941*PIN*xxx*xxx*xxx*xxx#
Subnetmask anzeigen (Anzeige via Displayinfo und Rückruf)	*942#
Subnetmask schreiben	*942*PIN*xxx*xxx*xxx*xxx#
Teilnehmeranzeige: Routing kommend (Anzeige der ersten zugewiesenen kommenden MSN)	*953*
Teilnehmeranzeige: Routing gehend (Anzeige der ersten zugewiesenen gehenden MSN)	*952*
Teilnehmerkonfiguration: Routing setzen (gehende und kommende MSN)	*951 x *PIN*ext. MSN# (x=ext. S ₀ Port)
Teilnehmerkonfiguration: Routing löschen (Alle MSN-Zuweisungen werden gelöscht)	#951* PIN #
Reset (Neustart der Anlage)	*97*PIN#

Funktionscodes für analoge Endgeräte

Während des Gesprächs

Halten / Rückfrage	R
Anklopfer ablehnen	R0
Aktives Gespräch beenden und zum Anklopfer umschalten	R1
Aktives Gespräch in „Halten“ legen, Anklopfer annehmen oder zu gehaltenem Gespräch makeln	R2
Konferenz zwischen gehaltenem und aktivem Gespräch einleiten	R3
Anklopfer weiterleiten (ohne Annehmen)	R4
Teilnehmer fangen (MCID)	R#0R
Einparken	R*80* nn # nn = 2 stellige Parknummer
Ausparken	*81* nn # nn = 2 stellige Parknummer

Ablaufdiagramm abgehende Gespräche

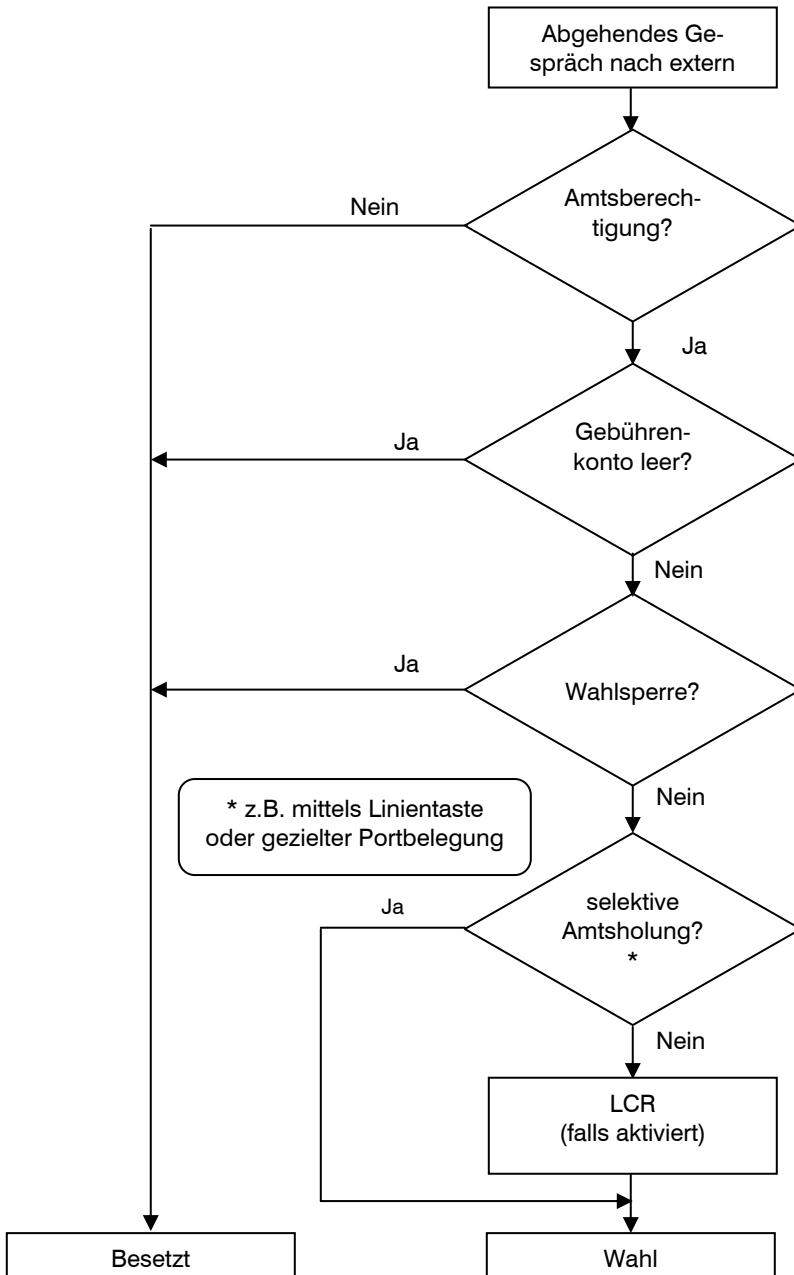

Ablaufdiagramm gehende Rufnummernübertragung

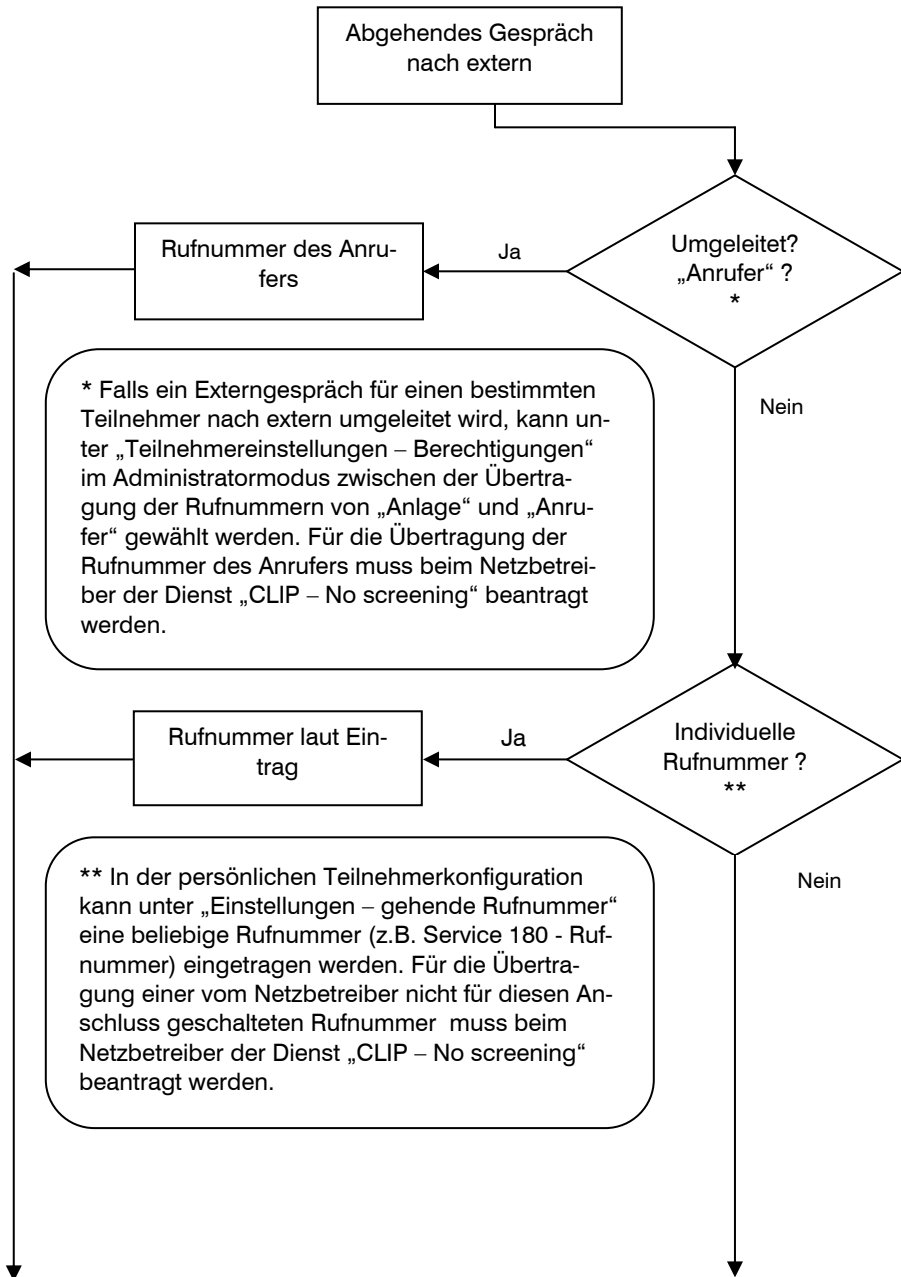

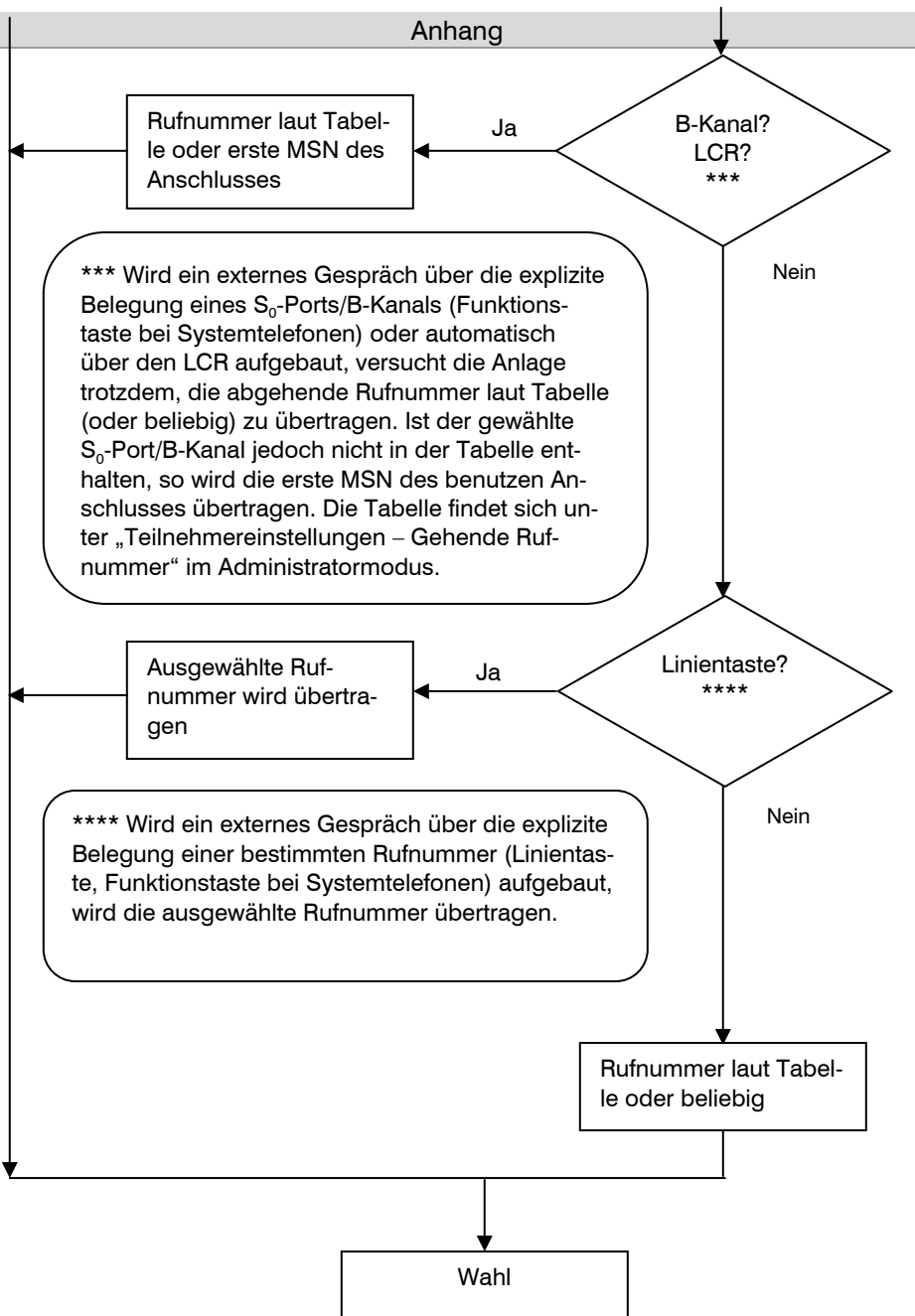

Ablaufdiagramme Call Manager

Automatische Zentrale

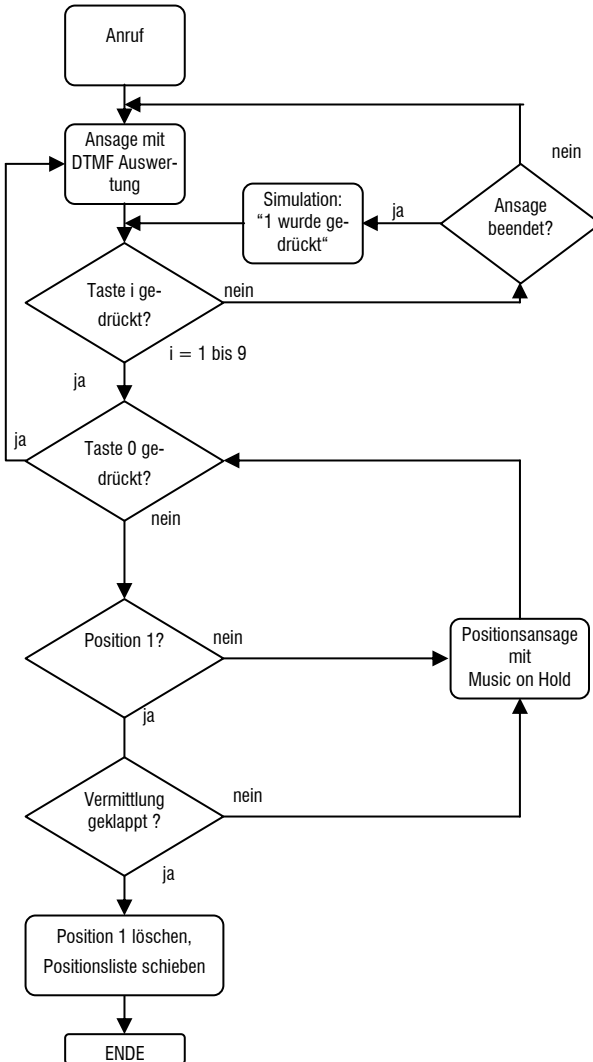

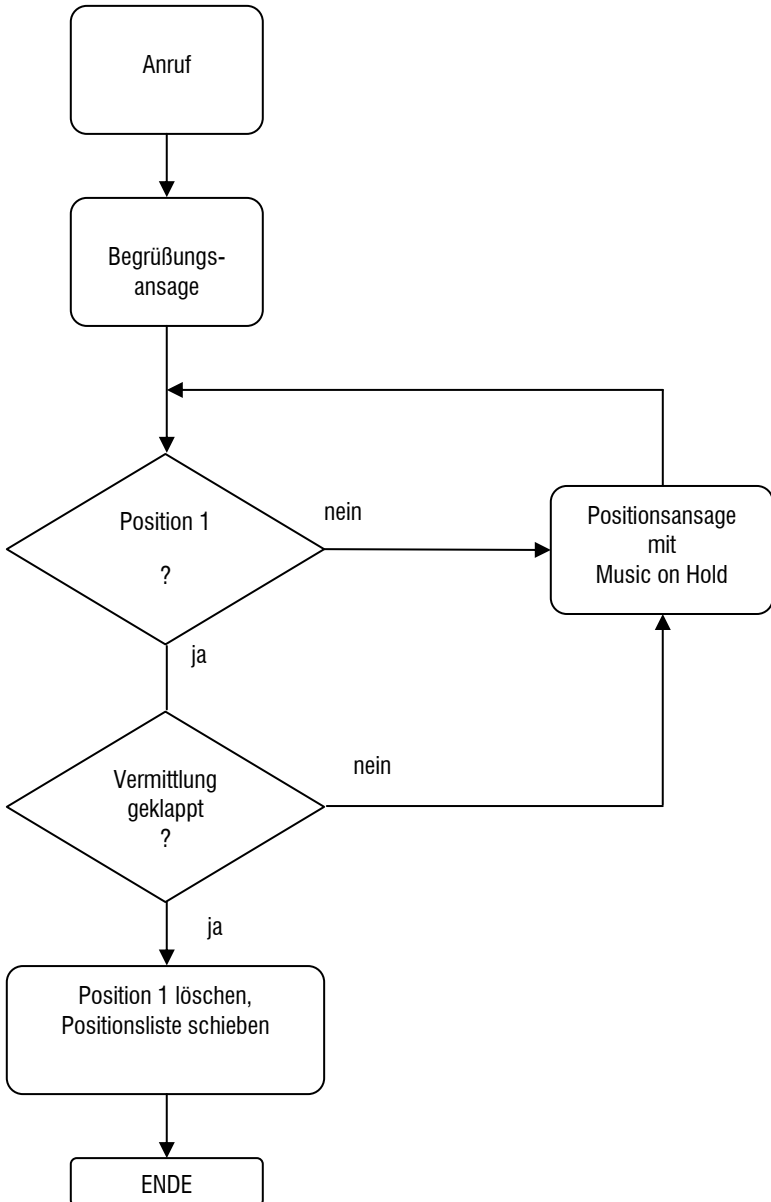
Begrüßung und Vermittlung

Informationssystem

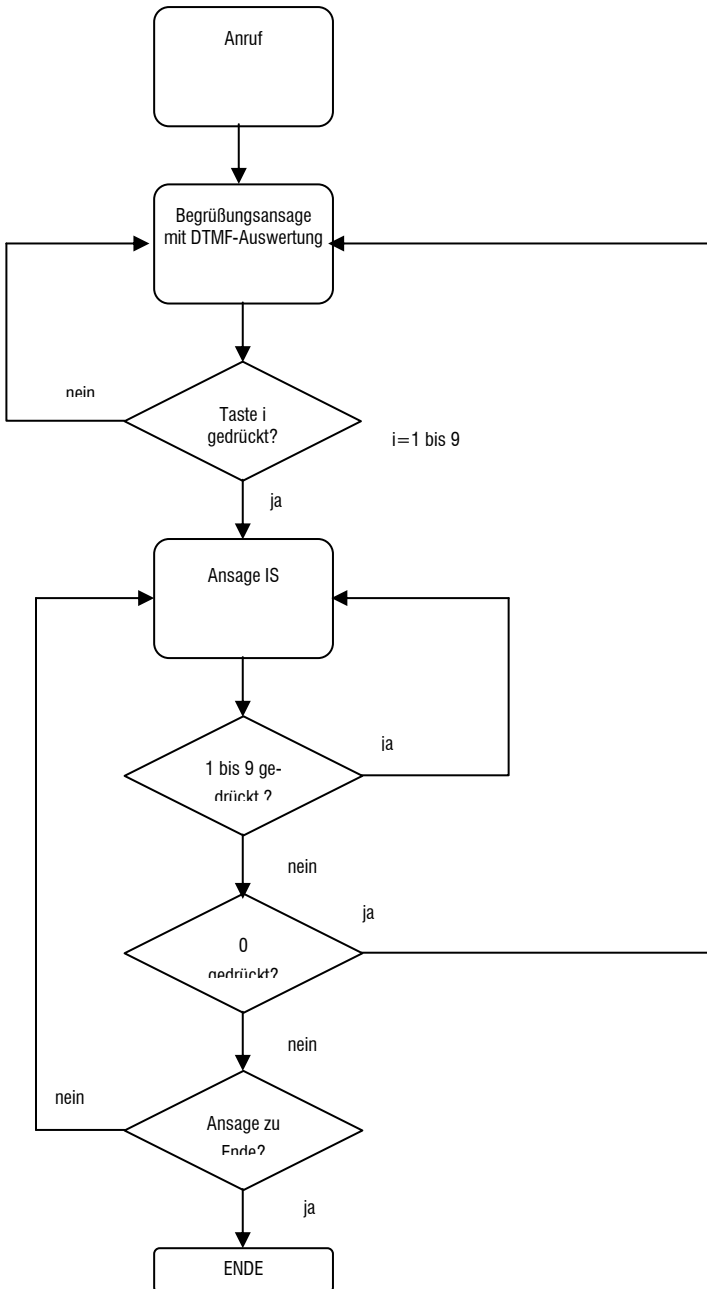

Begriffserläuterungen

Amtsholung	Methode, um ein Externgespräch aufzubauen. Man unterscheidet die manuelle, automatische, gezielte oder VIP-Amtsholung.
Amtston	Wählton des Netzbetreibers. Wahl einer externen Rufnummer möglich.
Anklopfton	Es werden für interne und externe anklopfende Gespräche verschiedene Signalisierungen benutzt.
Anlagenanschluss	Diese Anschlussart wird auch als Punkt-zu-Punkt-Betrieb (PP) bezeichnet. Der Anlagenanschluss ermöglicht die Anschaltung einer Telefonanlage an den S_0 -Basisanschluss. An diesem Anschluss ist die Durchwahl zum Zielteilnehmer möglich (siehe auch DDI).
AOCD	Übermittlung der Gebühreninformationen während des Gespräches.
AOCE	Übermittlung der Gebühreninformationen am Ende des Gespräches
Besetzt-Ton	Dieser Ton zeigt an, dass der gerufene Zielteilnehmer besetzt ist oder keine freie Leitung für einen Verbindungsaufbau vorhanden ist (gassenbesetzt).
B-Kanal	siehe S_0 -Schnittstelle
Clients	Angeschlossene Computer oder Benutzer.
DDI	„Direct Dialling-In“: Es handelt sich hierbei um eine Rufnummer, die an die Anlagenrufnummer angehängt wird, um den gewünschten Gesprächspartner zu erreichen (auch Durchwahlnummer genannt). Die DDI muss nicht (kann aber) mit der internen Rufnummer des Teilnehmers übereinstimmen.
DHCP	Dynamic Host Configuration Protocol. DHCP Server vergeben angeschlossenen Computern bei Start ein freie IP-Adresse.
Dienstekennung	Im ISDN werden ankommende Rufe nach verschiedenen Diensten unterteilt. Die Dienstekennung sorgt dafür, dass Endgeräte nur Rufe signalisieren, deren Dienstekennung sie unterstützen.
D-Kanal	siehe S_0 -Schnittstelle
DNS	Domain Name Server. Durch einen DNS werden IP-Adressen in Namen übersetzt.
Dynamische IP-Adresse	Vom Internetprovider vergebene IP-Adresse, die nur für den Einwahlzeitraum gültig ist. Bei der nächsten Einwahl wird in der Regel eine neue / andere IP-Adresse vergeben.

Einpersonenbetrieb (Busy-on-Busy)	Betriebsart der Telefonanlage, bei der kommende Externrufe ein Besetztzeichen erhalten, sobald eine Nebenstelle belegt ist.
Endgerät	Allgemeine Bezeichnung für ein an die Telefonanlage angeschlossenes Gerät. Es kann sich hierbei um ein Telefon, Faxgerät, Modem, PC-Karte o.Ä. handeln.
Halten	Verbindungszustand, bei dem keine Sprechverbindung vorhanden ist. Wird für Leistungsmerkmale wie z.B. Rückfrage benötigt.
http	Hypertext Markup Transport Protocol. Beschreibt die Methode, mit der www-Seiten über das Netz gesendet werden.
Internverkehr	Kommunikationsverbindung zwischen zwei Teilnehmern der Telefonanlage. Internverbindungen sind gebührenfrei.
IP	Internet Protocol (TCP/IP=Transmission on Control Protocol/Internet Protocol) für die Datenkommunikation im Internet.
IP-Adresse	IP steht für „Internet Protocol“ (Internetprotokoll). Eine IP-Adresse enthält vier jeweils durch einen Punkt getrennte Zahlen, mit deren Hilfe ein einzelner, eindeutiger Host-Computer im Internet bestimmt wird. Beispiel: 192.34.45.8.
ISDN	ISDN steht für „Integrated Services Digital Network“. Die deutsche Übersetzung lautet: Dienstintegrierendes digitales Telekommunikationsnetz.
Keypad	Wahlverfahren zur Nutzung spezieller Leistungsmerkmale im Amt des Netzanbieters.
Konferenz	Zusammenschaltung von maximal drei Teilnehmern zu einer Konferenz.
LAN	Local Area Network. Lokale Vernetzung zwischen Computern zum Datenaustausch oder zur gemeinsamen Nutzung von Laufwerken oder Druckern.
LCR	Least Cost Routing. Automatische Auswahl des Netzanbieters mit dem günstigsten Tarif.
LED	Leuchtanzeigen, mit deren Hilfe man den Status der Anlage oder einzelner Nebenstelle kontrollieren kann.
MAC-Adresse	Sie ist fest auf der Karte gespeichert und weltweit eindeutig. Es handelt sich um eine unverwechselbare Seriennummer einer Netzwerkkarte.
Makeln	Wechsel zwischen zwei Verbindungen mit der R -Taste. Der jeweils gehaltene Teilnehmer hört einen Halteton oder eine Wartemusik.

MBit/s	Megabits per second. Maßeinheit für die Datenübertragungsrate (Bandbreite) z.B. in Netzwerken.
Mehrgeräteanschluss	Diese Anschlussart wird als Punkt-zu-Mehrpunkt-Anschluss bezeichnet. Er ermöglicht die parallele Anschaltung von bis zu acht Endgeräten an einen S ₀ -Bus.
MFV-Wahl	Wahlverfahren, bei dem die Wahlinformationen über eine Tonfolge übermittelt werden.
MSN	Auch Mehrfachrufnummer genannt. Bei einem Mehrgeräteanschluss können für einen Basisanschluss bis zu 10 beliebige Rufnummern vergeben werden. Die Zuordnung dieser MSNs zu den Endgeräten ist vom Benutzer selbst in den Endgeräten zu programmieren.
Nebenstelle	Mit Nebenstelle ist der physikalische Anschluss gemeint, an dem analoge oder ISDN-Endgeräte angeschlossen werden. Einer Nebenstelle können mehrere Teilnehmer zugeordnet werden.
Netzwerk	Zusammenschluss von mehreren Rechnern und anderen Kommunikationsgeräten mit dem Ziel, mehrere Benutzer auf gemeinsame Ressourcen wie Dateien, Drucker etc. zugreifen zu lassen.
NT	Network Termination: Netzanschluss, an dem die Anschlussleitung des Netzbetreibers endet und die Hausinstallation beginnt (auch NTBA genannt).
PIN	Abkürzung für P ersönliche I dentifikations- N ummer. Bestimmte sensible Leistungsmerkmale können mit einer PIN geschützt werden.
PING	Ein Programm zum Versenden von kleinen Datenpaketen, um festzustellen, ob eine Zieladresse existiert bzw. betriebsbereit ist.
Port	Ein-/Ausgabekanal eines Netzwerk-Computers, auf dem TCP/IP ausgeführt wird. Verschiedene Internetanwendungen benötigen für die Kommunikation bestimmte Ports.
Programmiererton	Besonderer Ton, der dem Anwender anzeigt, dass er sich im Programmiermodus befindet.
Protokoll	Regeln für die Übertragung und den Empfang von Daten.
S ₀ -Bus	Ein S ₀ -Bus (auch ISDN-Bus genannt) ist das Hintereinanderschalten von bis zu 12 Anschlussdosen für ISDN-Endgeräte über eine 4-Draht-Leitung, die an die Telefonanlage angeschlossen wird. Die Konfiguration der angeschlossenen Endgeräte kann beliebig sein, es dürfen maximal 8 Endgeräte an einen Bus angeschlossen werden.

S ₀ -Schnittstelle	Bezeichnung für einen ISDN-Anschluss. Die S ₀ -Schnittstelle beinhaltet zwei B(asis)-Kanäle und einen D(aten)-Kanal. Über jeden B-Kanal der S ₀ -Schnittstelle kann eine Verbindung aufgebaut werden. Über den D-Kanal erfolgt die Ansteuerung der S ₀ -Schnittstelle.
Server	Ein Rechner, der mit dem Netzwerk verbunden ist und Ressourcen mit anderen Netzwerkbenutzern teilt.
Splitter	Bestandteil eines beim Kunden installierten DSL-Systems, das dafür sorgt, dass die beiden gemeinsam über die Anschlussleitung übermittelten Frequenzbänder für Telefonie/ISDN (bis 120 KHz) und DSL (ab 138 KHz) getrennt (= gesplittet) werden.
Stimulus	Tasten-Eingabesequenz über ein Telefon, um Leistungsmerkmale einzuleiten oder zu aktivieren.
Subnetzmaske	Eine Subnetzmaske oder Netzmaske besteht aus vier Zahlen und ist wie eine IP-Adresse aufgebaut. Sie wird Ihnen möglicherweise vom ISP im Rahmen der TCP/IP-Angaben bereitgestellt. Sie ermöglicht die Definition von IP-Adressen, die auf ein bestimmtes Netzwerk beschränkt sind (im Unterschied zu gültigen IP-Adressen, die im gesamten Internet erkannt werden).
Switch	Möglichkeit, mehrere Computer an ein Netzwerk anzuschließen. Früher wurden auch Hubs verwendet.
TCP/IP	Transmission Control Protocol/Internet Protocol. Übertragungssteuerungsprotokoll/Internetprotokoll. Standardprotokoll für die Übertragung von Daten im Internet.
USV	Unterbrechungsfreie Stromversorgung. Zusatzgerät, das bei einem Spannungsausfall die Funktionsfähigkeit der Anlage für einen begrenzten Zeitraum aufrechterhält.
Wählton	Man unterscheidet zwischen dem internen und den externen (Amts-)Wählton.
WAN	Wide-Area-Network, bedeutet übersetzt „Weitverkehrsnetz“. Man bezeichnet Zusammenschlüsse von mehreren LANs über schnelle Fernleitungen als WAN. Ein klassisches Beispiel ist das Internet.
Zugriffskontrolle	Schutzmaßnahme, um den Zugriff Unbefugter auf das eigene Netzwerk zu unterbinden.

Service

Sie haben ein modernes Produkt der Tiptel.com GmbH Business Solutions erworben, das in Ratingen bei Düsseldorf entwickelt und hergestellt wurde. Die hochmoderne Fertigung sichert gleich bleibend hohe Qualität. Dies bestätigt die Zertifizierung nach DIN EN ISO 9001.

Sollten trotzdem einmal Probleme auftreten oder haben Sie Fragen zur Bedienung des Gerätes, wenden Sie sich bitte an Ihren Fachhändler. Dieser ist innerhalb der Garantiezeit Ihr Ansprechpartner. Tiptel hat für den technischen Support des Fachhändlers eine spezielle Rufnummer eingerichtet, so dass dieser Sie qualifiziert beraten kann.

Sollte Ihnen Ihr Händler nicht weiterhelfen, können Sie sich auch direkt an Tiptel wenden. Erste Informationen erhalten Sie auf unseren unten genannten Internetseiten in der Rubrik Support unter „FAQ - Häufig gestellte Fragen“. Außerdem erreichen Sie die erfahrenen Mitarbeiter unseres technischen Supports telefonisch während der angegebenen Zeiten:

In Deutschland	In Österreich	In der Schweiz
www.tiptel.de	www.tiptel.at	www.tiptel-online.ch service@tiptel-online.ch
08.00 bis 17.00 Uhr (Mo-Fr)	08.00 bis 17.00 Uhr (Mo-Do), Fr bis 14.00 Uhr	08.00 bis 17.00 Uhr (Mo-Fr)
Telefon 0900 100 - 84 78 35* Vanity Tel. 0900 100 - TIPTEL* *gebührenpflichtig	Telefon 01 / 6167871 Telefax 01 / 616 78 71 - 22	Telefon 044 / 884 01 80 Telefax 044 / 843 13 23

Fragen zum Telefonanschluss bzw. zu Ihrem DSL-Anschluss richten Sie bitte an Ihren Netzbetreiber.

Pflegehinweise

Die Telefonanlage ist wartungsfrei. Reinigen Sie die Gehäuseoberfläche nur mit einem leicht feuchten Tuch oder einem Antistatiktuch. **Verwenden Sie niemals ein trockenes Tuch (elektrostatische Aufladungen können zu Defekten in der Elektronik führen). Verwenden Sie zur Reinigung keine Scheuermittel oder Chemikalien.**

Gewährleistung

Ihre Ansprechstelle für Leistungen aus Gewährleistungsverpflichtungen ist der Fachhändler, bei dem Sie das Gerät erworben haben.

Die Tiptel.com GmbH Business Solutions leistet für Material und Herstellung der Telefonanlage eine Gewährleistung von 2 Jahren ab der Übergabe.

Dem Käufer steht im Mangelfall zunächst nur das Recht auf Nacherfüllung zu. Die Nacherfüllung beinhaltet entweder die Nachbesserung oder die Lieferung eines Ersatzproduktes. Ausgetauschte Geräte oder Teile gehen in das Eigentum des Händlers über.

Bei Fehlschlägen der Nacherfüllung kann der Käufer entweder Minderung des Kaufpreises verlangen oder von dem Vertrag zurücktreten.

Der Käufer hat festgestellte Mängel dem Händler unverzüglich mitzuteilen. Der Nachweis des Gewährleistungsanspruchs ist durch eine ordnungsgemäße Kaufbestätigung (Kaufbeleg, ggf. Rechnung) zu erbringen.

Der Gewährleistungsanspruch erlischt, wenn durch den Käufer oder nicht autorisierte Dritte in das Gerät eingegriffen wird. Schäden, die durch unsachgemäße Behandlung, Bedienung, Aufbewahrung sowie durch höhere Gewalt oder sonstige äußere Einflüsse entstehen, fallen nicht unter die Gewährleistung.

Die Gewährleistung umfasst keine Verbrauchsmaterialien (z. B. Batterien) und Mängel, die den Wert oder die Gebrauchstauglichkeit nur unerheblich beeinträchtigen.

Durch Transport entstandene Schäden sind bei dem Versandunternehmen geltend zu machen.

Hinweis zur Abwicklung:

Instandsetzungen erfolgen grundsätzlich nur im Tiptel-Service. Durch unseren 48-Stunden-Instandsetzungsservice erhalten Sie ein Reparaturgerät oder Austauschgerät in der Regel nach 2 Arbeitstagen zuzüglich der üblichen Versandlaufzeiten zurück. Durch eine Gewährleistungsreparatur tritt weder für die ersetzten Teile noch für das Gerät eine Verlängerung der Gewährleistungszeit ein. Diese Gewährleistung ist nicht übertragbar und erlischt, wenn das Gerät in zweite Hand übergeht. Sie erlischt ebenfalls, wenn an dem Gerät von fremder Hand Eingriffe vorgenommen oder die am Gerät befindliche Seriennummer entfernt oder unleserlich gemacht wurde. Das Gerät ist mit einem Gewährleistungssiegel versehen. Bitte achten Sie darauf, dass dieses nicht beschädigt wird, da sonst Ihr Gewährleistungsanspruch ebenfalls erlischt.

Ergänzend gelten die allgemeinen Geschäftsbedingungen der Tiptel.com GmbH Business Solutions, die für Ihren Händler Vertragsbestandteil sind. Bei einer Beanstandung ist das defekte Produkt mit einer Fehlerbeschreibung und dem Kaufbeleg ein-

zusenden. Zur Garantieabwicklung wenden Sie sich bitte an Ihren Fachhändler oder senden das Gerät direkt an folgende Anschrift:

In Deutschland

Tiptel.com GmbH

Service

Halskestraße 1

40880 Ratingen

In Österreich

Tiptel GmbH

Service

Tenschertstraße 5

1230 Wien

In der Schweiz

Tiptel AG

Service

Bahnstrasse 46

8105 Regensdorf

Im Garantiefall erfolgt der Rückversand auf Kosten der Tiptel.com GmbH.

Konformitätserklärung

Hiermit erklärt die Tiptel.com GmbH, dass das Gerät alle grundlegenden Anforderungen der europäischen Richtlinie 1999/5/EG erfüllt.

Weitere Details zur Konformitätserklärung finden Sie unter folgender Internet-Adresse:

<http://www.tiptel.de>

CE-Zeichen

Dieses Gerät erfüllt die Anforderung der EU-Richtlinie: Richtlinie über Funkanlagen und Telekommunikationsendeinrichtungen und die gegenseitige Anerkennung ihrer Konformität. Die Konformität mit der o.a. Richtlinie wird durch das CE-Zeichen auf dem Gerät bestätigt.

Stichwortverzeichnis

A

Abschlusswiderstand	17, 24
Abwurfstelle	81
ACD	80
Allgemeine Einstellungen	119
Amtsberichtigung	135
Amtsholung automatisch.....	88
Analoge Amtsleitungen, Hinweise...	127
Analoge Nebenstellen	76
Analoge Telefone	14, 28
Anhang	131
Anklopfen erlauben.....	76
Anrufbeantworter	100
Anruffilter.....	55, 57
Anrufumleitung.....	90
Besetzt	90
Nichtmelden.....	90
sofort.....	90
Anrufverwaltung.....	80
Anrufweitschaltung im Amt.....	72
Ansagen Anrufbeantworter	101
Anschlussschema	12
Assistent	42
Aufzeichnungen Anrufbeantworter ..	106
Ausnahmerufnummern	59
Automatische Zentrale.....	110

B

Befehlsübersicht	
Allgemein	131
Analoge Endgeräte	134
Begriffserläuterungen	138
Begrüßung und Vermittlung.....	112
Benutzername	49
Berechtigungen	84
Beschriftungsfeld.....	91
Betrieb der Telefonanlage	11
Betriebssoftware laden	67
Busy on Busy.....	50

C

Call Back.....	123
----------------	-----

Call Through	123
Call-Through / Call-Back	87
CD im Amt	70
CE-Zeichen	144
CFB.....	90
CFNR	90
CFU.....	90

D

Datendienste.....	107
Datum/Uhrzeit.....	65
DFÜ-Einwahl.....	99
DHCP	117

E

Einleitung	8
Einpersonenbetrieb	50
Einstellungen	49
Einwahlkontrolle.....	99
Endgeräte	14
Expertenmodus	65
Externe Einwahl	107
Externe Einwahl in die Telefonanlage	87

F

Feiertage.....	63
Fernwartung.....	122
Fernzugang einrichten.....	107
Follow me	89
Freisprechbetrieb.....	92
Funktionsstörungen.....	120, 121
Funktionstasten	92

G

Gebühreneinheit	50
Gebührenkonto aktivieren.....	86
Gebührensinalisierung	76
Gehäuse öffnen	17
Gehende MSN.....	76, 136
Gehende Rufnummer	89
Gesprächsdaten	60
Gewährleistung.....	143
Gruppen.....	79, 124
Gruppenmodus	80

Gruppenteilnehmer auswählen	82
Gruppentyp.....	80

H

Halten im Amt	51
Hinweise	9

I

Werkseinstellung.....	16
Informationssystem	114
IP-Adresse	116
IP-Adresse ändern	33
ISDN extern, intern.....	13
ISDN-Telefon	22
ISDN-Telefone	15
ISDN-Verteiler	23
ISDN-Zugang.....	69

J

Jumper.....	17
-------------	----

K

Kennwort.....	49, 89
Konfiguration	33, 47
Einstellungen.....	49
ISDN-Zugang	69
Nebenstellen	76
Netzwerk	116
Teilnehmer	78
Konfiguration per PC	74
Konfigurationsdatei.....	66
Konfigurationsdaten laden	67
Konfigurationsdruck	66
Konformitätserklärung	144
Kurzwahl	52

L

Landeseinstellung.....	42
Landeskennung	50
LCR.....	52, 63
Lieferumfang.....	10

M

Mac OS X.....	40
MFV-Telefon.....	14
Mitschnitt	98
Module.....	11

MOH einspielen	67
MSN/DDI.....	71

N

Name	80
Nebenstellen.....	76
Netzausfall	11
Netzwerk	116
Netzwerkeinstellungen.....	116
Netzwerkeinstellungen konfigurieren	116
Netzwerk-Verkabelung.....	29
Neustart	68
Notrufnummern.....	59
NTBA.....	21

O

Ortsvorwahl.....	50
------------------	----

P

Passwort	34
Pflegehinweise.....	142
Pick-Up	88
PIN	92
PPP-Datendienst.....	107
Protokollaufzeichnung	66
Protokolldatei.....	66

R

Raumüberwachung	92
Rücksetzen der Anlage.....	119
Rufnummer	80
Rufnummernübermittlung	76
Rufrhythmus intern.....	77
Rufverteilung.....	44, 82

S

S0 extern, intern	17
S0-Bus	24
Schnittstellen.....	12
Service	142
Service-Center	122
Signalisierung	76
SMS	108
Softwareversion	66
Spannungsausfall	11
Sperrnummern.....	59

Status-LEDs	120
Störung	120
Systemtelefon	22, 91
Systemtelefon	91

T

TAE-Dose	28
Tag/Nacht-Profil	79, 84, 88, 100
Tag/Nacht-Umschaltung	52, 61
Technische Daten	130
Teilnehmer	78
Teilnehmerauswahl	83, 91
Teilnehmereinstellungen	
Administrator	83
Teilnehmer	88
Teilnehmerübersicht	78
Telefonbuch	53
Tipps und Tricks	123

U

Umweltverträglichkeit	11
Up0	13, 17, 30
USV	11

V

VCM-Modul	67
Voicemail	68
Voicemailsysteem	49

W

Wahlkontrolle über Sperrnummern	59
Warteschleife	112
Web-Konfiguration	34
Werkseinstellungen	119
Windows 7	37
Windows XP	38

Z

Zeitsteuerung	63, 65
Zuweisung auf Nebenstellen	86
Zuweisung für gehende	
Externgespräche	86
Zuweisung für kommende	
Externgespräche	82, 86

Tiptel.com GmbH Business Solutions

Halskestraße 1
40880 Ratingen
Deutschland

* (1,49 EURO/Min. aus dem Festnetz der Deutschen
Telekom, abweichende Mobilfunkpreise möglich)

Tel.: 0900 100 – 84 78 35*
Vanity Tel.: 0900 100 – TIPTEL*
Internet: www.tiptel.de **International:** www.tiptel.com

Tiptel GmbH

Ricoweg 30/B1
2351 Wiener Neudorf
Österreich

Tel.: 02236/677 464-0
E-Mail: office@tiptel.at
Internet: www.tiptel.at

Tiptel AG

Bahnstrasse 46
8105 Regensdorf
Schweiz / Suisse / Svizzera

Tel.: 044 - 843 13 13
E-Mail: tiptel@tiptel-online.ch
Internet: www.tiptel-online.ch

Tiptel B.V.

Camerastraat 2
1322 BC Almere
Nederland

Telefoon: 0900 – BELTIPTEL of
0900 – 2358478 (€0,50 p/m, max. €25,00)
E-Mail: info@tiptel.nl
Internet: www.tiptel.nl

Tiptel NV

Leuvensesteenweg 510 bus 4
1930 Zaventem
Belgique/België

Telefoon: 0903 99 333 (1,12 Euro / min.)
Fax: 02 714 93 34
E-Mail: tech@tiptel.be
Internet: www.tiptel.be

Tiptel sarl

23, avenue René Duguay-Trouin
78960 Voisins-Le-Bretonneux
France

Tél. : 01 / 39 44 63 30
E-Mail : support@tiptel.fr
Internet : www.tiptel.fr

